EL DIARIO PALENTINO

Fundado en 1882 y 1890 — N.º REFUNDIDO 2.653

TELEFONOS: 1526 IMPRENTA, 1353 REDACCIÓN, 2006 ADMINISTRACIÓN

EL DIA DE PALENCIA

(Franqueo concertado)

DIRECCIONES: DIRECCIÓN Y TALLERES: MAYOR, 147-151 — APARTADO DE CORREOS, 17

MARTES 12 NOVIEMBRE 1957

EDICION MADRUGADA 1'20 pts.

Veinticinco muertos al despeñarse un autobús EN MADAGASCAR

Saint Denis (Isla de Reunión), 11.—Veinticinco personas han resultado muertas hoy cuando los frenos del autobús en que viajaban, se rompieron y el vehículo cayó por un precipicio en esta isla francesa, situada a unos 400 millas al Este de Madagascar.

El autobús al rompérsele los frenos, pasó como una exalación por dos curvas de la pendiente carretera y después cayó en una sima de 50 metros de profundidad.—Efe.

Gual Villalbí, a Barcelona

Barcelona, 11.—Procedente de Valencia ha llegado el ministro presidente del Consejo de Economía Nacional, don Pedro Gual Villalbí, quien pasó toda la campaña en su despacho del Fomento de Trabajo Nacional.

Mañana, el señor Gual Villalbí presidirá, en representación del ministro de Trabajo, la solemne apertura de curso en la Escuela Social. Asimismo, el próximo jueves presidirá la inauguración del curso académico del Ateneo barcelonés, entidad de la que es presidente.—Cifra.

Entierro del Marqués de Huétor de Santillán

El finado era jefe de la Casa Civil de Su Excelencia el Jefe del Estado

El Caudillo y su esposa oraron el domingo ante el cadáver

Madrid.—Un momento del entierro del marqués de Huetor de Santillán que, en nombre de Su Excelencia el Jefe del Estado, presidió el Ministro Secretario de la Presidencia, don Luis Carrero Blanco, y al que asistieron Ministros del Gobierno, autoridades y personalidades.—(Foto Cifra)

Madrid, 10.—S. E. el Jefe del Estado, Generalísimo Franco y su esposa, han asistido a la misa de "Corpore Insepulto" que se dijo esta mañana a las nueve en la capilla ardiente donde están expuestos los restos del que fué jefe de la Casa Civil del Jefe del Estado, marqués de Huétor de Santillán.

Poco antes de las nueve de la mañana llegaron a la casa mortuoria el Generalísimo Franco y su esposa, que testimoniaron el pésame a la viuda e hijos.

Ofició la misa el capellán de la Casa Civil, Monseñor don José María Bulart.

Durante toda la mañana se han recibido en la casa mortuoria numerosas coronas y testimonios de pésame de toda España. Ha sido continuo el desfile de personalidades que oraron ante el cadáver del marqués de Huétor de Santillán. Entre los asistentes figuraban numerosos ministros y miembros de la Armada, donde el extinto gozaba de gran prestigio.

EL ENTIERRO

Madrid, 10.—Esta tarde se ha efectuado el entierro de don Ramón Díez de Rivera y Casares, marqués de Huétor de Santillán, jefe de la Casa Civil de Su Excelencia el Jefe del Estado.

Presidió el duelo el ministro subsecretario de la Presidencia, don Luis Carrero Blanco, que ostentaba la representación del Generalísimo Franco.—Cifra.

Algo ha fallado en el "sputnik II"

¿Ha muerto la perra "Laika" envenenada o aterrizó en Rusia?

Moscú guarda absoluto silencio

Wáshington, 11.—El jefe del programa de lanzamiento del satélite norteamericano, doctor John P. Hagen, ha indicado hoy que el Gobierno es posible que pueda descifrar el Código en que fué emitido el «Sputnik II».

El doctor Hagen, director del proyecto «Vanguard» dijo también que «algo parece haber fallado en el segundo satélite artificial ruso». No mostró sorpresa por el informe publicado anoche por el órgano del partido comunista italiano «L'Unita», en Roma, según el cual la perrita «Laika» ha sido sumida en un sueño eterno por medio de una poderosa droga. «Yo creo que esto es probablemente lo que ha ocurrido», dijo Hagen a la prensa.

Al preguntársele el valor científico del breve viaje de «Laika» en el espacio, dijo que los resultados de su viaje de «pionero» de los espacios siderales no son conocidos aquí. «Es muy difícil saber cual puede ser el valor real de un viaje tan corto», afirmó agregando que «las posibilidades de recobrar el cuerpo del perro para un examen «post-mortem» son muy pequeñas».

Dijo también que los mensajes cifrados enviados por el «Sputnik II» hasta que su emisor quedó silencioso están «siendo objeto de un proceso de interpretación», pero que los funcionarios norteamericanos no «estaban aún» en posición de decir nada acerca de sus conclusiones sobre las señales emitidas por el «Sputnik». Afirmó que el código era muy difícil de analizar y requiere «un intenso trabajo de investigación», pero agregó «que cosas más difíciles que ésta han sido descifradas en el pasado».

Radio Moscú dijo que los instrumentos telemétricos a bordo del «Sputnik II» habían enviado información en un código tanto de «Laika» como de las otras condiciones del satélite hasta que pararon de funcionar, según había sido previsto, durante siete días.

Hagen sugirió, sin embargo, que «algo fracasó en el «Sputnik II», según el sistema de comunicación. «Pongan en relación los hechos —la muerte del perro y la cesación de las señales radiales— y verán como algo no ha funcionado en el experimento», dijo.

Al ser preguntado acerca del valor del viaje de «Laika» a los espacios, afirmó que nadie podía suponer que un animal podría prolongar su existencia durante tan largo tiempo a tal altura y dijo que hubiera resultado perfecto». Y añadió: «Nosotros no intentamos enviar nada parecido a un perro o a una rata a los espacios en el próximo futuro. Nosotros nunca lo intentaremos a menos de que estemos seguros de que será un valioso experimento».

El doctor Hagen puso en duda que los rusos puedan enviar un ser humano a bordo de un satélite artificial en un futuro previsible «si ellos lo intentaran no tendrán más que una evidente meta psicológica y propagandística». «No hay evidentemente en la actualidad controles que pudieran permitir constatar el hecho si los rusos lo intentasen».

Hagen dijo que creía que «los rusos fueron razonablemente herméticos» en su anuncio sobre el peso y el tamaño del «Sputnik». Añadió sin embargo, que la declaración soviética sobre el «Sputnik II» aparece «evasiva» y puede «ser objeto de interpretación».—Efe.

LA PERRA «LAIKA» HA MUERTO ENVENENADA

Roma, 11. — «La perra «Laika», ha muerto, envenenada por el último bocado de su alimento ingerido a bordo del «Sputnik II», dice el periódico «L'Unitá», órgano del partido comunista italiano.

«L'Unita» publica el anuncio, en forma lacónica, en el texto del pie de una fotografía de la perra «Laika», publicada a varias columnas en la primera página del periódico; bajo el título de «Laika ha muerto por el progreso de la humanidad».

Señala el periódico que el anuncio de la muerte de la perra fué hecho «oficialmente», en Moscú, a última hora de la noche del domingo.

El texto del pie de la foto, fechado en Moscú, dice así: «A última hora de la noche ha sido anunciado oficialmente que «Laika» ha muerto. La perrita—que ha sido el primer ser vivo que ha violado el espacio interplanetario— fué envenenada con el último bocado de alimento colocado a bordo del «Sputnik II», con intención de que no sufriese una lenta agonía. Gracias a su sacrificio, «Laika» ha facilitado a la ciencia datos preciosos que permitirán que el hombre pueda dominar, en un futuro próximo el espacio interplanetario».—

¿HA ATERRIZADO?

Estocolmo, 11.—El periódico comunista sueco «Ny Dag» dice hoy que la creencia general en Moscú es que se está realizando una búsqueda de la perrita del espacio «Laika», después de las especulaciones que señalaban que el can había «aterrizado en territorio soviético».

Después de señalar que «hay un gran interés en Moscú sobre la suerte de Laika», el corresponsal del periódico en la capital soviética Karl Staf, dice que «faltan noticias oficiales sobre el animal». «La creencia general en Moscú es que la perra «ha aterrizado», pero que no ha sido aún encontrada por los equipos que la buscan».

«Muchas personas temen que la perra haya muerto después de aterrizar o que pueda morir si el lugar de aterrizaje no se encuentra pronto», agrega el corresponsal.—Efe.

HABIA PROYECTO DE ENVENENARLA

Londres, 11.—La Prensa europea publica informaciones sobre la muerte de la perra "Laika", que viaja a bordo del "Sputnik II", aún cuando Moscú no haya facilitado oficialmente noticia alguna sobre su muerte.

Pero el silencio de Radio Moscú en torno a la perra, cuando facilitó noticias sobre el cese de las señales de radio, ha sido interpretado por el mundo occidental como hecho inequívoco de que la perra ha dejado de existir.

Hhona Churchill, corresponsal en Moscú del «Daily Mail» de Londres, dice hoy que un científico soviético le informó que "Laika" sería envenenada cuando el acondicionamiento de aire del satélite estuviese a punto de fallar.

Señala que el científico en cuestión, profesor Borovodnikof, le dijo: "Cuando empiece a fallar el acondicionamiento de aire a bordo del satélite, la perrita morirá envenenada al ingerir la última ración de alimento colocada en la cámara especial destinada a alojar a la perra."

Mientras tanto, la Prensa británica informa que la Unión Soviética ha emitido un nuevo sello de Correos para conmemorar el lanzamiento del primer satélite artificial de la Tierra. Radio Moscú ha anunciado que otro sello será emitido en breve con motivo del lanzamiento del segundo satélite.—Efe.

(Continúa en última plana)

El Ministro de Obras Públicas visita la comarca de la Plana

Inspeccionó varios pantanos

Castellón de la Plana, 11.—(Del enviado especial de la Agencia Cifra, Florencio Alvarez Peratoner).

El ministro de Obras Públicas, don Jorge Vigón, ha visitado esta mañana un grupo de pantanos situados al Sur de esta provincia y cerca de la de Valencia, dependientes de la Confederación Hidrográfica del Júcar. Estos pantanos han tenido especial importancia para mitigar los daños de la riada y evitar en algunos puntos, que se produjera una catástrofe parecida a la que asoló la capital valenciana.

El ministro, acompañado del director general de Obras Hidráulicas, don Florentino Briones, secretario general técnico de Departameto don Anibal Casal; delegado del Gobierno en la Confederación del Júcar, general Abriat, e ingenieros jefes de la misma, señor Cánovas. Visitó en primer lugar el pantano de Sichar, en la cuenca del río Mijares, a unos cuatro kilómetros del pueblo de Onda; este pantano está prácticamente concluído y sólo pendiente de la colocación de compuertas y algunos otros detalles y es capaz de embalsar 52 millones de metros cúbicos de agua. Ahora riega once mil hectáreas, a las que se añadirán otras tantas con las ampliaciones. Este pantano recibió durante la riada alrededor de tres metros cúbicos por segundo de los cuales sólo dejó escapar por el aliviadero alrededor de uno, reduciendo la riada en una tercera parte. Si no hubiese existido este pantano posiblemente los pueblos de Almanzora, con doce mil habitantes, y Burriana y Villarreal, con 21.000 cada uno, hubiesen sufrido daños catastróficos, mayores todavía que los registrados en Valencia. Aun cuando el pantano no tenía compuertas, la presa de contención fué suficiente para realizar aquella labor. Esta presa mide 42 metros de altura y para construirla ha sido preciso el empleo de 150.000 metros cúbicos de hormigón armado. Su coste es de 130 millones de pesetas y se espera tenerla totalmente concluída con sus obras auxiliares en noviembre del año próximo.

El ministro examinó después las obras de riego del pantano de Alcora, uno de los más pequeños de España, pues sólo contiene un millón de metros cúbicos de agua que toma del río Lucena. Este pantano riega 500 hectáreas del pueblo de Alcora y también contribuyó a evitar que se produjeran graves daños en aquel término.

Por último, el señor Vigón, recorrió el pantano de María Cristina, de la misma zona, situada en la rambla de la Viuda, que ha defendido la zona baja y el interior puesto que se hallaba completamente vacío por el estiaje y al producirse la riada embalsó de un golpe 30 millones de metros cúbicos de agua, que de otra suerte se hubieran precipitado en la zona de la Plana produciendo grandes estragos.

Riega 5.000 hectáreas y su construcción es muy antigua. Perteneció a empresa particular y lo compró el Estado, que ha reforzado la presa e invertido varios millones en poner inyecciones de cemento al muro que estaba mal construído y tenía pérdidas de agua. Posiblemente sin estas obras de refuerzo no hubiera podido soportar la riada.

A las dos de la tarde, el ministro de Obras Públicas y sus acompañantes emprendieron regreso a Valencia.—Cifra.

Regresa de Colombia y Venezuela el Ministro de Educación Nacional

Barajas, 10.—El ministro de Educación Nacional, don Jesús Rubio, y el director general de Primera Enseñanza, señor Tena Artigas, han llegado esta mañana en avión de la Iberia, procedentes de Colombia y Venezuela.

Esperaban en el aeropuerto, el ministro de Justicia, señor Iturmendi; el presidente del Consejo Superior de Investigaciones Científicas, señor Ibáñez Martín; el embajador de Venezuela, don Simón Becerra; el subsecretario de Educación Nacional, señor Maldonado; el director del Instituto de Cultura Hispánica, don Blas Piñar; el rector de la Universidad de Madrid, señor Royo Villanova; el director general de Enseñanza Universitaria, don Torcuato Fernández Miranda; de Enseñanza Laboral, señor Reina; Comisario de Protección Escolar, señor Navarro Latorre y alto personal del Ministerio de Educación Nacional.

Al descender del avión, que llegó a las nueve y cinco de la mañana, el ministro abrazó a sus hijos y después de saludar a las personalidades que habían acudido a recibirle, habló un rato con el embajador de Venezuela, don Simón Becerra, a quien dijo que venía encantado de su estancia en aquel país; que había tenido el honor de ser recibido por el presidente de la República, general Marcos Pérez Jiménez y que había visitado numerosos organismos dependientes del Ministerio de Educación.—Cifra.

Las inundaciones de Valencia, han tenido tan graves consecuencias para la ciudad y su pueblo, que España entera acude con sus donativos, en ayuda de aquella población y de tantas infelices víctimas.

El próximo día 15 llegará a Madrid el Presidente del Pakistán

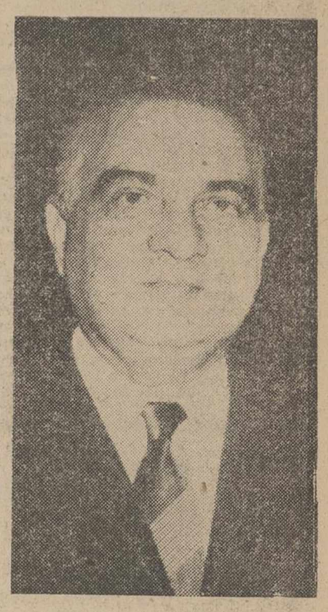

El General Iskandar Mirza, Presidente del Pakistán, que el próximo día 15, llegará a Madrid, como invitado oficial del Gobierno español

(Foto Cifra Gráfica)

Sigue nevando en la montaña leonesa

Se han cerrado todos los puertos que comunican León con Santander y Asturias

León, 11. — Desde el sábado continúa nevando en la montaña y esta mañana se ha reproducido el temporal en toda la cordillera y en los puertos hay más de 50 centímetros.

En Riaño, esta mañana alcanzaba la nieve 25 centímetros y continuaba nevando. Los coches de línea no pueden pasar de la capital del partido. Prácticamente la provincia de León está incomunicada con Asturias y Santander por haberse cerrado los puertos que aun ayer estaban abiertos. En León, el frío es muy intenso y hoy se ha llegado a la temperatura más baja del otoño, 2'4 bajo cero. Amaneció despejado, pero a mediodía el cielo estaba ya cubierto y el frío sigue muy intenso.—Cifra.

PUERTOS CERRADOS

Madrid, 11.—La Inspección Central de Circulación y Transportes por carretera del Ministerio de Obras Públicas, comunica que se halla cerrado al tráfico a causa de la nieve, el puerto de Pajares. Los de los Leones de Castilla y Navacerrada, continúan abiertos, si bien se hace necesario el uso de cadenas en los vehículos. El de Somosierra, tiene circulación normal.—Cifra.

4 noticias de color

1) ¿Qué será lo que ha caído?

Port Elizabeth (Africa del Sur), 10.—Informes sobre un misterioso objeto caído del cielo, llegan a esta ciudad procedentes de varios puntos de la región oriental de El Cabo.

La descripción del objeto varía desde «algo parecido a una estrella que dejaba un rastro de humo, hasta una cosa de hojalata brillante». Hasta ahora no se ha conseguido localizar el extraño objeto.—Efe.

2) Ni meteoro, ni proyectil, sino todo lo contrario

Toulouse, 10. — Hombres de ciencia reunidos en Toulouse, informan que un técnico del observatorio nacional de esta ciudad, localizó en el firmamento un misterioso objeto elíptico de color amarillo, que no era un meteoro ni proyectil. Apareció al noroeste de Toulouse el viernes pasado por la tarde y el astrónomo Chapius pudo observarlo por espacio de cinco minutos con el telescopio.—Efe.

3) Cincuenta mil libras esterlinas

Londres, 10. — El periódico «Sunday People», promete hoy un premio de 50.000 libras esterlinas al primer hombre que haga un viaje a la luna, pero añade que dicho hombre deberá cobrar el premio cuando regrese del satélite de la tierra.

El periódico dice que esta promesa será mantenida durante diez años y que afecta a todos los hombres de todas las naciones.

«No abrigamos grandes dudas de que en los próximos pocos meses un proyectil de alguna clase podrá alcanzar la luna. Una vez que ésto se haya conseguido, será cuestión de tiempo el que un ser humano sea lanzado con la misma misión».

«Será una valiente expedición jamás soñada...». «El hombre que la realice sabe ya cuál será el premio a su hazaña».—Efe.

4) ¿Restos de un satélite artificial?

Salta (Argentina), 11.—Un científico argentino ha declarado que el «cuerpo celeste» que cayó el 21 de agosto en Parana, en la provincia de Entre Ríos, estaba construído por la mano del hombre y añadió que, en su opinión, podría tratarse de parte de un satélite lanzado por los rusos antes del «Sputnik I».

El científico en cuestión, Dr. Juan Olsacher, profesor del Colegio de Ciencias Naturales de la Universidad de Córdoba, agregó que después de un detenido examen, se ha podido comprobar que el objeto está fabricado en un 95 por ciento con aluminio y el resto con manganeso, con pequeñas partículas de hierro, cobre y otros metales.

Olsacher puso de relieve que su composición no corresponde a la de los meteoritos ni a la de ningún cuerpo natural.—Efe.

Colaboradores de DIARIO - DIA

LOS LANGOSTINOS Y LAS SARDINAS

Por ANTONIO DIAZ-CAÑABATE

En los gustos de cada uno es muy peligroso meterse. Por lo general domina la intransigencia. A un señor le gusta lo blanco. Perfectamente. Está en su derecho. Pero no se limita a gustarle por las buenas, necesita molestar a lo negro y a todos y cada uno de sus apasionados. ¿Por qué? Por nada. Porque sí, porque como a él le gusta lo blanco, no puede concebir ni consentir que nadie prefiera lo negro.

Hace tiempo que huyo de cualquier discusión. Y me va muy bien. Me ahorro una serie de berrinches completamente inútiles. Los berrinches parece que no, pero influyen lo suyo en el carácter y en la salud. En cuanto surge una discusión me callo. Cedo el campo. Si la polémica prosigue con otros interlocutores, me elimino, porque nada tan aburrido, tan estúpido, como ser oyente de una disputa que no nos interesa lo más mínimo. Sin embargo, hay ocasiones en que no me es posible escurrir el bulto. Y esto me ocurrió el otro día. Estábamos en una reunión de amigos, hablando, muy tranquilos, de una comida que pensábamos celebrar al día siguiente. Sin grandes debates se eligió el restaurante. Uno propuso:

—Debemos encargar que nos preparen unas buenas sardinas asadas, para empezar.

—¡Hombre, por Dios, sardinas asadas!

—¿Qué, no te gustan?

—Pues sí, las como, pero vamos, enajenarme no me enajenan.

—Estoy con este. Creo que nada igual a los langostinos para empezar una comida.

—Los langostinos no se pueden ni comparar a las sardinas. Lo que pasa es que las sardinas son unas imbéciles que se reproducen a miles y los langostinos unos remilgados de mirame y no me toques. Y claro, como las sardinas son más baratas que los langostinos, pues los cursis como vosotros se quedan con los langostinos y desdeñan las sardinas. Si las sardinas valieran lo que los langostinos, todo el mundo se quedaba con ellas y dejaban a los langostinos con tres palmos de bigote.

—Empezaré por decirte que la sardina es un pescado azul...

—¡Vaya un inconveniente! Comerse lo azul es tanto como paladear el cielo.

—El pescado azul es ordinario, basto, grasiento. La carne del langostino es blanca, fina, delicada.

—¡No me digas! ¡Una rosa!

—Exacto. El langostino es la rosa de los mares. Por eso se paga tan caro, no porque abunde menos que las sardinas.

—El langostino es insípido. La prueba está en que lo tienes que comer con una salsa.

—Error tremendo. Nadie que sepa comer cometerá ese atentado contra el intenso y delicioso perfume marino langostinesco.

—Todo el mundo. En cambio, la sardina no necesita nada. Tres vueltas en una parrilla y te chupas los dedos. Y en cuanto a saber a mar, la sardina es como si la dieras modiscos a una sirena.

—¡Protesto! —saltó otro discutidor—. El pescado no tiene por qué saber a mar, porque en ese caso nada como las algas.

—Es que las algas dicen que será el alimento del porvenir.

—Pues no les arriendo las ganancias a nuestros nietos. El pescado tiene que saber a mar, como la ternera a hierba.

—¿Qué la ternera sabe a hierba?

—¡Sí, señor, todos los animales saben a lo que comen!

—Entonces el cerdo sabría a bellotas o a algo muchísimo peor.

—¿Y quién te ha dicho a tí que el jamón no sabe a bellotas?

—Una tía tuya que no es tan bruta como tú.

—¡El bruto lo serás tú! Los cerdos...

—Los cerdos no tienen nada que ver con lo que estábamos hablando.

—El langostino es el cerdo del mar, porque no tiene desperdicio.

—¿Y la sardina, que, de campo?

—La sardina tiene raspa.

—La raspa se la puedes quitar con mucha más facilidad que al langostino el caparazón. Desengañaros. Una sardina fresca, bien llenita de carne mantecosa, asada en su punto es el non plus ultra de la mar y sus peces.

—En vista de eso, mañana, langostinos.

—¡Sardinas!

—¿Y por qué no langostinos y sardinas? —adujo el contemporizador que nunca falta.

—¡Qué horror! ¡La peste a sardinas junto a la fragancia de los langostinos!

—¡Las sardinas huelen que alimentan!

—Sí, a los gatos. Vosotros veréis. Caso de decidiros por las sardinas, conmigo no contar.

—Ni conmigo si triunfan los langostinos.

Tres horas largas duró la trifulca. Se repitieron sus ochenta veces los mismos argumentos. Y al final, se acordó empezar por percebes.

Exclusivo para EL DIARIO PALENTINO-EL DIA DE PALENCIA

(Prohibida la reproducción)

Homenaje a un maestro palentino de sus antiguos alumnos

Los antiguos alumnos del maestro nacional de Palencia, don Teófilo Calzada García, que le rindieron el domingo un homenaje de gratitud y cariño, por la benemérita labor pedagógica realizada por el mismo a través de 46 años de ininterrumpida actividad escolar, se retratan junto a su querido profesor, a quien acompañan el Delegado Provincial de Instrucción Primaria, don Luis F. Pancorbo; Cura Ecónomo de San Miguel, don Alejandro Luis y director del Grupo «Jorge Manrique», don Alejandro Salán, momentos después de rendirle dicho homenaje

(Foto PAYA)

M.C.D.2022

PALENCIA AL DIA

Por el fundador del Pósito

El Ayuntamiento ha celebrado ayer mañana una misa en sufragio del alma de don Juan de Castilla, aquel esclarecido obispo palentino, que fundara el Pósito municipal.

La figura egregia de este hombre, en este día tiene esta emotiva recordación municipal, que se traduce en estas honras espirituales. Supo con su benemérito gesto, constituir este Pósito municipal, que fuera el precursor del Banco Económico de los labradores pobres; el centro donde pudo mucha gente del agro, salvar su hacienda de la usura y proporcionarse las semillas y medios para hacer frente a las imperiosas necesidades que el campo les planteaba.

El Municipio ha rendido a la esclarecida memoria de este benefactor del agro palentino, el homenaje —traducido en oración y en recuerdo— que su filantrópica personalidad le merece.

El domingo, tuvo caracteres definidos: uno, piadoso, y otro deportivo. Hubo un tercero, que podemos conceptuar de cordial.

El piadoso, se tradujo en la bendición y entronización en la parroquia de San Antonio (Carcavilla), de la imagen del Sagrado Corazón de Jesús; el deportivo, fué la grandiosa manifestación atlética, con más de cien muchachos palentinos en acción, en el Campo de la Juventud y el cordial, estuvo representado en el emotivo homenaje de admiración y cariño que los antiguos alumnos del maestro de esta capital, don Teófilo Calzada, le rindieran, con motivo de su jubilación del Magisterio activo, después de casi medio siglo ininterrumpido de eficiente labor pedagógica al servicio de dos generaciones de escolares palentinos. Tres diversas manifestaciones ciudadanas, que en estos substanciadores vértices que constituyen la propia actividad humana tuvieron una rotunda y determinante representación, dando a cada cosa, como requería el propio Evangelio de la semana ("Al César lo que es del César y a Dios lo que es de Dios"), su puesto y su dedicación.

Cartelera

TEATRO PRINCIPAL

Hoy presenta el mejor espectáculo del mundo: «Trapecio», en tecnicolor y cinemaScope, con Gina Lollobrigida, Burt Lancaster y Tony Curtis. Este título no se proyectará en ningún otro local durante la presente temporada.

GRAN TEATRO ORTEGA

«Susana y yo».

CINE PROYECCIONES

«La estrella».

CINE CASTILLA

«El alcalde de Zalamea».

CINE OTERO

«Faustina», estreno, en eastmancolor, y «Cándida, millonaria».

CALIFICACION MORAL:

«Trapecio» (3R), «Susana y yo» (5), «La estrella» (2), «Faustina» (3R), «Cándida, millonaria» (3), «El alcalde de Zalamea».

CASA DE SOCORRO

LESIONADOS. — El personal de servicio en la Casa de Socorro, ha prestado asistencia médica a los siguientes:

Fernando Díaz, de 1 año, a quien se extrajo un cuerpo extraño alojado en la fosa nasal derecha.

Manuel Alvarez, de 34 años, herida punzante en la cara anterior de la pierna derecha, producida por mordedura de perro.

Juan Antonio Herrero, de 2 años, herida cortante en la región parietal derecha.

Milagros Gómez, de 29 años, herida inciso contusa en la región frontal.

Con sencillo ritual se entronizó el Sagrado Corazón de Jesús en la Parroquia de San Antonio

La imagen ha sido obsequio de una fervorosa familia palentina

Dentro de un limpio marco de sencillez ha tenido lugar el pasado domingo un emotivo acto en la parroquia de San Antonio, del barrio de la Carcavilla.

La amplitud y casi desnudez del templo parroquial ha estrenado una imagen del Sagrado Corazón de Jesús. Una familia entusiasta de esta parroquia, feligreses de la de Santa Marina, pero unidos por íntimos y viejos lazos cordiales al barrio en el que la nueva iglesia está emplazada, ha manifestado su fervor haciendo donación de esta bella y valiosa imagen, de la manera más sencilla y desinteresada.

A las diez y media de la mañana, a la puerta misma del hogar de los Fuentes Molina, en la avenida de Simón Nieto, la imagen nueva del Corazón de Jesús se encontraba sobre una peana y unas andas, rodeada de gentes de aquellas inmediaciones, mientras del balconaje de la casa pendían colgaduras de fiesta grande. Poco se hizo esperar el Reverendo señor Cura Párroco de San Antonio, don Pablo Cascón, que, precedido de la cruz parroquial y cirios, y acompañado de seminaristas y niños de las escuelas, con su maestro, don Eduardo González Rojo, una vez frente al domicilio de la familia donante de la imagen, procedió a la bendición de ésta, en medio de gran multitud.

Finalizada la bendición, se organizó el desfile procesional, para llevar la sagrada imagen al templo parroquial. Sobre la fría bandeja de esta mañana dominical y bajo la luz de un sol que pugnaba por romper el ambiente gélido, el cortejo procesional, breve, sencillo y parsimonioso cubrió el tramo de calzada desde el Parque Móvil a la iglesia del barrio de la Carcavilla, en medio de motetes y cánticos religiosos.

Una vez en el templo parroquial, la imagen fué instalada sobre una credencia, al lado del Evangelio en el presbiterio, a la altura de una imagen del mismo tamaño de Nuestra Señora del Carmen, al lado de la Epístola. Inicióse seguidamente la Santa Misa, oficiada por el Rvdo. señor Cura Párroco y cantada por el coro parroquial. En medio de la misa, el celebrante procedió a la lectura de la fórmula de consagración de la parroquia al Sagrado Corazón de Jesús, dirigiendo seguidamente una plática alusiva al emotivo acto.

Las celebraciones se han culminado con una velada artística que ha tenido lugar en el salón de actos de la parroquia, a cargo de las cuatro Ramas de la A. C. parroquial, a la que asistió mucho público, siendo muy aplaudidos y festejados todos los números que integraron el programa.

Así, en este marco sencillo, sobre la celebración litúrgica del vigésimosegundo domingo de Pentecostés, una familia de trabajadores, el matrimonio Fuentes Molina y sus tres hijos, hicieron entrega desinteresada a la parroquia de un cordial barrio palentino, de una imagen del Corazón de Jesús, en el que el arte puso una mirada bondadosa. A partir de este momento, en el templo parroquial ha quedado lleno un hueco de su presbiterio, con una airosa imagen de 1,500 metros de alta, al par que la feligresía se ha consagrado corporativamente al único Corazón que, por obra y gracia de su Dueño, jamás dejará de vibrar.

Desfile procesional de la nueva imagen por las calles de la Parroquia (Foto PAYA)

El Magisterio palentino celebrará solemnemente el 'Día del Maestro"

La fiesta de San José de Calasanz cuenta con una honda tradición provincial impulsada por el S. E. M. de Palencia

Una vez más, ante la fecha en que se conmemora a San José de Calasanz, 27 de noviembre y con el tiempo suficiente para que el Magisterio Nacional primario de la provincia de Palencia vaya saboreando el preparativo de la fiesta patronal, la Delegación Provincial del S. E. M. emplaza a los maestros palentinos para la celebración de esta simbólica jornada en la que se honra a las personas y a la tarea de la enseñanza primaria, a través de la excelsa figura del educador español que nació en Peralta de la Sal.

Ya es jugosa y tiene su personalidad en la provincia de Palencia la celebración del día de San José de Calasanz, imprimiendo a tal fecha un sello de honda y recia camaradería profesional. A impulsos del Servicio Español del Magisterio, la provincia ha sido testigo de los actos que, con ocasión de la fiesta patronal docente, han celebrado los maestros palentinos. Osorno, Carrión, Saldaña, etc., etc., han sido marco de concentraciones culturales, de la provincia más que de la comarca. Repetidas veces la capital, por mayores facilidades y mejores medios de comunicación, ha sido el escenario de auténticas paradas de la docencia nacional primaria. Esta realidad, repetida año tras año y superada merced a la experiencia y al entusiasmo, ha hecho en nuestra provincia que la fecha del 27 de noviembre, conmemoración de San José de Calasanz, sea deseada, esperada y celebrada por el Magisterio Nacional primario, como su día especial y su familiar jornada corporativa.

Una vez más el Servicio Español del Magisterio convoca a los maestros de la provincia de Palencia, para celebrar la conmemoración de San José de Calasanz. El llamamiento de este año lleva, por así decirlo, el marchamo de una Orden Ministerial reciente, por la que se crea el "Día del Maestro", precisamente vinculándolo a esta fecha patronal. Una disposición oficial que al ser promulgada viene a sancionar una costumbre extendida por todo el Magisterio español y que en nuestra provincia, como hemos dicho, constituía una auténtica, profunda y bien arraigada tradición. Esta circunstancia hace que en el año presente la celebración del ya instituído "Día del Maestro", aún siguiendo la pauta de años anteriores, tenga un sello especial de brillantez.

El Servicio Español del Magisterio, a través de su Delegación Provincial, se encuentra organizando el programa de actos para referida jornada. Sin abandonar las facetas de celebración de otros años, se ajustará en el presente en un todo a la letra de la Orden Ministerial del 24 de octubre pasado ("B. O. del E" del 30), por la que se instituye el citado "Día del Maestro", a impulsos del entusiasmo propio de saber que una costumbre muy nuestra ha sido refrendada por una disposición oficial en cuyo contenido se adivina el gran interés de las autoridades superiores por dignificar y honrar a la misión y a las personas de la docencia nacional primaria.

Por ello, la Delegación Provincial del S. E. M. convoca a todos los maestros de la provincia, envía este mensaje de preparación, este llamamiento amplio y anticipado, que será completado y culminado oportunamente y con el tiempo suficiente, con la publicación del programa de actos, en la seguridad de que en el año presente, primero en el que oficialmente se celebra el "Día del Maestro", el Magisterio palentino responda con la generosidad e inquietud que le caracteriza.

Palencia, 11 de diciembre de 1957.

El Delegado Provincial del SEM., **Antonio Fernández Rodríguez.**

ESPONTANEA SUBASTA "PRO DAMNIFICADOS VALENCIANOS"

Se inició el sábado en el Centro Astur-Castellano y dado el interés despertado finalizará el próximo día 16

La simpática iniciativa lanzada a través de las antenas de «Radio Juventud», del Frente de Juventudes de Murcia, subastando mil objetos diversos para destinar los fondos por tan original procedimiento allegado a la suscripción nacional «Pro damnificados en Valencia», ha prendido interés en todas partes, acogiendo el aplauso de España entera, que quiere así acudir a estas jornadas de solidaridad nacional en la «operación Valencia».

En Palencia también se ha respondido largamente al llamamiento hecho por nuestro Excmo. Sr. Gobernador Civil, y día a día va engrosándose la suscripción con el óbolo generoso de los palentinos.

Pero no han quedado ahí las cosas, y aunque en menor escala, pero también con el corazón puesto en la mano, ha surgido espontáneamente entre nosotros la ya popularizada subasta a beneficio de los valencianos.

El pasado sábado por la noche, cuando desde los locales del Centro Astur Castellano se procedía a la radiación del espectáculo «Plataforma en el éter», a través del cual se van buscando los artistas noveles que habrán de integrar el magno programa del festival teatral «Pro Campaña de Navidad», un industrial valenciano, residente en Palencia, hizo entrega de una caja de doce botellas de diversas marcas de licores, y una colección de miniaturas de cerámica típica de Valencia. Inmediatamente, Pedro Sáiz, el locutor que estaba dirigiendo y animando aquella emisión, anunció la improvisada subasta, que fué iniciada con 400 pesetas para las botellas y 200 pesetas para las figurillas. En un principio terciaban en la puja, únicamente asistentes a aquel espectáculo, pero pronto comenzaron las llamadas telefónicas de los radioyentes, alcanzando la caja de botellas la cantidad de 1.500 pesetas, mientras que las miniaturas quedaban en los cuarenta duros iniciales. En trescientas quiso el locutor adquirir él aquellas cinco piezas de fina cerámica levantina, reaccionando el público y los oyentes, que en pocos instantes elevaron los cuarenta duros a 2.000 pesetas. Por razones de tiempo, se cerró la subasta en 1.700 pesetas la caja de botellas y 2.000 la colección de miniaturas, a nombre de don Miguel López. No obstante, dado el carácter de improvisación de la subasta, con muy buen criterio se acordó continuarla el próximo sabado en la misma emisión de «Plataforma en el éter», para dar así una oportunidad a aquellas personas, que no concurrieron por ignorar la celebración de la subasta, y a fin de que también de nuestra provincia puedan recibirse proposiciones, las cuales pueden ser remitidas por carta.

Igualmente se subastó en treinta duros la canción «Historia de un amor», que interpretó la señorita Tita García, de Herrera de Pisuerga, y cuya adjudicación definitiva se llevará a cabo también el próximo sábado.

En fin, un espontáneo rasgo, que no dudamos habrá de tener su traducción práctica en beneficio de los damnificados valencianos.

"Pro damnificados en Valencia"

Diecinueve relación de donativos

EN PALENCIA. — Una donante palentina, 25 pesetas; don Félix Hernández, 25; don Francisco Rodríguez, 15; don Marcial Movellán, 10; don Andrés García, 10; don Jerónimo Rodríguez, 10; don Francisco Antolínez, 10; don José Luis Domingo, 10; doña Victoria Mata, 25; Religiosas del Santo Angel de la Guarda, 300; señoritas de Garrán, 100; doña María Enríquez, 15; varios donantes más de la capital, 25.

EN VILLOVIECO. — Ayuntamiento, 150; Hermandad de Labradores y Ganaderos, 100; don Félix González Garrachón, 20; don Julio Revuelta Santiago, 15; don Francisco Olea González, 20; don Emilio Ortega Alonso, 10; doña Vidala Burgos Cortés, 25; doña Patrocinio Ortega Herrera, 25; doña Micaela Garrachón Castrillo, 20; don Sinesio Garrachón Olea, 25; don Máximo Garrachón Olea, 25; don Gabino Pérez Olea, 25; doña Beatriz S. Cortés, 25; don Isidro Revuelta Santiago, 10; don Francisco Garrachón Olea, 25; don Aproniano González González, 15; don Florentino Ruiz Ortega, 25; don Feliciano Pérez Ortega, 25; don Clemente González González, 25; don Juan Amor Bregón, 10; don Mariano González Gil, 25; don Andrés Redondo García, 10; don Dionisio Alonso de la Rosa, 30; doña Albina Bahillo Ruiz, 25; don Mauro Garrachón García, 10; don Agustín Garrachón Sendino, 25; don Aproniano Cacho Muñoz, 25; don José Bregón Burgos, 10; don Gerardo Revilla Olea, 25; don Lucio Prieto Bregón, 15; don José María Ruiz Díez, 20; don Sabiniano Bahillo Garrachón, 25; don Antonio Mesiert Revuelta, 15; don Fausto MerinoIán, 10; don Eustasio Garrachón Sendino, 15; varios donantes más del mismo pueblo, 86.

EN ITERO DE LA VEGA (segunda relación). — Don Abundio Abad Soto, 10; don Zosimo Tapia Pérez, 10; don Guillermo Menéndez García, 10; don Victoriano Puebla Puebla, 10; don Casimiro Gil López, 10; don Acilino Fernández Gutiérrez, 10; varios donantes más del mismo pueblo, 10.

EN VALORIA DE AGUILAR. — Ayuntamiento, 250; Junta Vecinal, 50; don Angel Ruiz García, 10; varios donantes más del mismo pueblo, 34.

EN OLLEROS DE PISUERGA. — Junta Vecinal, 25; don Lorenzo Martín Aparicio, 25; don Alejo Martín García, 10; don Hermenegildo Martín Alonso, 10; varios vecinos más del mismo pueblo, 106.

EN LOMILLA. — Don Ismael Gutiérrez Abad, 25; doña Estefana Blanco, 25; don Alfredo García Roldán, 25; don Andrés Gama Montero, 25; don Casimiro Pérez Benito, 25; don Paciano Sevilla Alonso, 25; don Canido Gama Benito, 15; don Arsenio Rodríguez Gutiérrez, 15; don Vicente Millán Alonso, 15; don Dionisio Argüeso Cosgaya, 15; don Saturnino Argüeso Cosgaya, 15; don Timoteo Pérez Fernández, 10; don Gerardo Sevilla Alonso, 10; don Florentino Millán García, 10; don Moisés Gama Montero, 10; don Demetrio Millán Alonso, 10; varios vecinos más del mismo pueblo, 42.

EN VILLALACO. — Ayuntamiento, 200; Hermandad Sindical, 100; don Gregorio Martín Martín, 25; don Deogracias Varas Arce, 15; don Demetrio Pérez Sierra, 10; Escuela de niñas, 119'15; doña María Sierra Blanco, 10; don Alfonso Cavanillas Acero, 25; don Esteban Calvo Sendino, 25; don Urbano Pérez Cavia, 15; don Ignacio Vallejo Velasco, 10; doña Teodosia Santos Aguado, 10; don Benjamín Arija Ordoñez, 25; don Fernando Pascual Castilla, 25; don Avelino Manrique Manrique, 15; don Pedro Pérez Colmenero, 15; doña Auberta Pérez Aguado, 25; doña Gregoria Sendino Maté, 50; don Evaristo García Pachón, 15; don Francisco Santos Sierra, 10; don Marceliano Colmenero Delgado, 10; don Eleuterio Calvo Santos, 25; don Santiago Cabeza Rebollar, 25; un vecino, 25; don Rodrigo Manrique Santos, 25; don Jaime Calvo Santos, 25; doña Petra Santos Sendino, 10; don Benjamín Tapia Alevia, 15; Escuela de niños, 26'15; varios vecinos más del mismo pueblo, 148.

EN AMAYUELAS DE ARRIBA. — Ayuntamiento, 150; Hermandad Sindical, 75; don Artemio Fernández Martínez, 25; don Constantino Pérez García, 15; don Teodoro Santos González, 10; don Antonio Alario Illera, 10; don Crescencio Carbonell Rubio, 25; don Victoriano Fernández Gaite, 20; don Ovidio Fernández Gaite, 15; don Jacinto Gallardo Tejido, 10; don Asterio González Tejido, 10; don Fidel Pastor Gaite, 10; don Mariano Pérez García, 10; doña Angela Peral, 25; secretario, 25; varios vecinos más del mismo pueblo, 115.

EN COZUELOS DE OJEDA. — Ayuntamiento, 140; don Aquilino Becerril, 10; don Baltasar Iglesias, 10; don Nicolás Casado, 25; don Jesús Riego, 50; don Daciano Peral, 10; don Laurentino Bravo, 10; don Andrés Fernández, 25; don Santiago Martín, 25; doña Higinia Merino, 10; don Evaristo Ruiz, 25; don Efrén Fuente, 50; don Eutimio Pérez, 15; don Emilio Salvador, 10; don Julián Becerril, 25; don Zoilo Martín, 15; don Quintiliano Lombraña, 10; don Victoriano Ruiz, 50; don Samuel Fernández, 15; don Benjamín Fuente, 10; doña Carmen García, 10; don Dionisio Salvador, 13; don José María Serna, 25; don Adolfo Salvador, 25; don Nemesio Salvador, 10; don Ovidio Martín, 10; don Francisco Salvador, 25; don Baudilio Merino, 25; don Francisco Mencía, 10; don Félix Martín, 50; don Emiliano García, 100; don Inocencio Salvador, 15; varios vecinos más del mismo pueblo, 62.

Palencia, 11 de noviembre de 1957.

Nuevos directivos de la "Peña Marcos de Celis'

Por acuerdo de la Junta General ordinaria de esta Peña Taurina «Marcos de Celis», celebrada el pasado día 2, fueron elegidos miembros de la Junta Directiva don Justino Rebollar Mota y don Nicolás Espegel Vicario, ocupando las vacantes por cese reglamentario de don Gregorio Crespo Marcos y don Luciano García Sáez, en los cargos de Secretario y Tesorero, respectivamente, quedando por tanto integrada la Junta Directiva en la actualidad por los señores siguientes:

Presidente: don Sabino Liébana Lesmes; vicepresidente: don Luis Moreno Martínez; secretario: don Justino Rebollar Mota; vicesecretario: don Juan Herguedas Vitoria; Tesorero: don Nicolás Espegel Vicario; vocales; don Modesto Rodríguez Vázquez, don Angel de Celis Salvador, don Félix Segundo Antolín, don Francisco Díaz García, y don José Hernández Rodríguez.

Cuatro Cantones

Pulso espiritual palentino

El nivel religioso de un pueblo, es índice de su nivel moral, el cual a su vez lo es de su civilización y su cultura, si damos a este último vocablo una amplia significación. Es un lógico encadenamiento que no puede, o no suele, fallar.

La ciudad de Palencia parece escaparse a lo alto, por la puntiaguda silueta de sus campanarios, de sus veletas, de sus torres. No pocos templos están diseminados por la urbana plataforma; pero no templos sin vida y sin palpitación; templos y capillas con vitalidad, con culto abierto y pujante. Pocos son en Palencia los recintos religiosos cerrados al culto; podemos contarlos con los dedos de una mano, y nos sobraría.

Es lógico que de estos focos de espiritualidad se escapen invisibles radiaciones, que repercutan en el hogar y las costumbres. Palencia es católica por los cuatro costados.

Por ello no nos extrañan acontecimientos que a menudo se registran en nuestra ciudad.

Hace poco más de un mes, la Virgen del Rosario, de San Pablo, estrenaba túnica y amplia capa; donación del pueblo palentino y de un hogar fervoroso. El pasado domingo, en la iglesia de San Antonio, la imagen del Corazón de Jesús se aposentaba en su lugar del presbiterio; también otra donación de un hogar cristiano.

Estos desprendimientos, que se reflejan asimismo en todas las suscripciones de corte más o menos caritativo (Tómbola de Cáritas, Campaña de Navidad, Damnificados de Valencia, etc., etc.), dan la pauta del sentir y vibrar de Palencia, cuyo balance espiritual —en el maremagnum de datos duros del mundo actual— no puede ser más esperanzador.

Nuestra provincia, por San Martín

San Martín de Tours tiene en nuestra provincia una auténtica aureola de fervor y devoción. Al llegar esta fecha de 11 de noviembre, nos vemos sorprendidos con que un puñado —bastante numeroso— de lugares palentinos, celebra fiesta por todo lo alto.

Venta de Baños, Villanueva de Henares, Pedrosa de la Vega, Cevico de la Torre, Matalbaniega..., y, en fin, así podíamos continuar añadiendo nombres de pueblos o ciudades de nuestra provincia, pero corriendo el riesgo de agotar el espacio para nuestra glosa. En éstos, y otros muchos lugares palentinos, se celebra el día 11 de noviembre la fiesta de San Martín de Tours. La campana parroquial repica con júbilo floreado; el Sacerdote celebra con los ornamentos de la fiesta grande; las gentes se endomingan y las mesas familiares están bien abastecidas a la hora del yantar.

El Santo francés cuenta por nuestra tierra con una honda devoción, y su popularidad corre parejas con las de San Juan, San Antonio, San Pedro, etc., que son los Santos que por Castilla tienen los más numerosos timbres festeros.

Es una circunstancia costumbrista religioso-popular que bien merece ser registrada, ya que puede tomar cuerpo de exactitud la expresión de Palencia por San Martín.

Los "hinchas" de capa caída

Vencida ya la tarde —ya los crepúsculos son cortos y la noche se echa encima con rapidez— surge todos los domingos junto a la barra del bar o la cafetería la «hora de la pizarra».

Ayer pudimos ver muchos rostros cejijuntos:

—Esto se pone feo... —comentaba un «hincha», junto a una muchacha, por cierto muy linda, que se parecía un horror a Andrey Herburp—. El «Valladolid» ya está en la «cola». Y los equipos palentinos han «palmado» dentro y fuera de casa...

Y otro, de más edad, que estaba a su lado tomándose una copita de «Garvey», comentó:

—Es que con el fútbol se sufre mucho más que con los toros. Ya véis, yo estoy de «farra», porque Marcos de Celis ha cortado dos orejas y rabo en Cartagena...

La verdad es que el fútbol palentino, por ahora, está un poco de capa caída. Eso de la duplicidad de equipos es un mal, por lo visto, irremediable. Divididas las fuerzas de la afición local, es lógico que los dos equipos —por esa ley estratégica incontrovertible que dice divide y vencerás— nos «palicen» a domicilio y fuera de casa.

Puede que, andando el tiempo, se arreglen las cosas y todos acaben por convencerse de que la «unión hace la fuerza». El mal rumbo del «Valladolid» también tiene muy contristada a la afición futbolística local. Eran muchos los que, a falta de buen fútbol casero, se iban los domingos a la vecina capital para ver jugar al «Valladolid» en Primera División. Tal como van las cosas para el Club de la ciudad del Pisuerga, existe el peligro de que pueda frustrarse ese excursionismo. Y entonces ¿qué haremos?... Será cosa de organizar novilladas invernales instalando una buena calefacción en el «viejo coso». No sería mala idea.

Brillante homenaje dedicado al maestro don Teófilo Calzada por sus ex-alumnos

Fué descubierta una lápida en la Escuela donde aquél ejerció su digno magisterio

Con un sencillo y emotivo acto, los antiguos alumnos del maestro nacional de esta capital, don Teófilo Calzada García, le han rendido un homenaje de gratitud y cariño, con motivo de su jubilación en la profesión, tras de cuarenta y seis años de digno Magisterio, durante los cuales educó a dos generaciones de escolares palentinos.

Tuvo lugar dicho homenaje, en la mañana del domingo, resultando el mismo sumamente íntimo y brillante.

Presidieron el acto, junto con el homenajeado y familiares del mismo, el delegado provincial de Enseñanza Primaria, don Luis F. Pancorbo; el actual director del grupo escolar «Jorge Manrique», don Alejandro Salán Valiente, y la comisión organizadora, asistiendo unos sesenta ex-alumnos.

A las doce de la mañana, en la iglesia parroquial de San Miguel, se celebró una misa en acción de gracias, oficiada por el clero parroquial. Y acto seguido, en el tercer grado del grupo escolar «Jorge Manrique», donde el homenajeado vino explicando durante tantos años su diaria clase, por el señor Cura Ecónomo de San Miguel, don Alejandro Luis, se procedió a la bendición de la placa de mármol dedicada a don Teófilo por sus antiguos alumnos, y colocada en una de las paredes de dicha aula, pronunciándo a continuación dicho sacerdote unas elocuentes palabras, por las que resaltó la significación de aquel acto y la honorificación que el mismo entrañaba, tanto para el homenajeado, que veía su meritoria actitud docente exaltada, como para los alumnos que, en aras de un agradecimiento y de un cariño dignos de aplauso, se preocupaban de patentizar. Felicitando a ambos por la realización de aquel entrañable acto.

Después, don Félix Buisán Citores, ofreció el acto en nombre de todos los exalumnos; y otro de éstos, don Matías Espino, leyó unas cuartillas alusivas al acto celebrado.

Finalmente, el homenajeado, visiblemente emocionado, agradeció a sus antiguos discípulos aquel cariñoso ofrecimiento, poniendo sustancioso colofón a sus palabras con la explicación de una última lección, que encerraba todo un compendio de orientación y consejo.

Todos los oradores fueron muy aplaudidos.

Y, tras firmar las autoridades docentes y ex alumnos, el álbum dedicado por éstos a su querido maestro, la comisión organizadora obsequió a los asistentes con un vino español, servido en uno de los espaciosos locales de dicho grupo escolar, dándose con este modesto ágape, que transcurrió en un ambiente de alegría y confraternización destacados, por terminado el acto.

Se necesita mecánico

práctico en motos

Garaje "ISO", Aguado

PLAZA CARMELITAS, 6

DIARIO DE AVISOS

FARMACIAS DE GUARDIA.—Durante la semana están de guardia las farmacias de don Antonio de Fuentes (Mayor, núm. 114) y la de don Anastasio Arenal (Barrio del Otero, 19).

Por 36 pesetas al año la mejor revista agrícola: MIES. Suscripción: 3 pesetas mensuales. Apartado, 15. Palencia.

Boletín Oficial del Estado

Disposiciones que afectan a la provincia de Palencia

El «Boletín Oficial del Estado», número 6.381, correspondiente al sábado 9 de noviembre actual, publica una Orden del Ministerio de Educación Nacional, de 18 de septiembre próximo pasado, en virtud de la cual se crean definitivamente Escuelas Nacionales de Enseñanza Primaria en varias provincias españolas, entre las que figura Palencia, con la creación de una Escuela unitaria de niños y otra Unitaria de niñas, en el casco del Ayuntamiento de Velilla de Río Carrión.

CUPON PRO CIEGOS

Lista del número premiado del Cupón Pro Ciegos, correspondiente al sorteo celebrado el día 9 de noviembre de 1957.

Premiado con 125 pesetas, número 742.

Premiados con 12'50 pesetas, todos los terminados en 42.

REGISTRO CIVIL

MATRIMONIOS. — Rafael Zapatero García, de Venta de Baños, con María Teresa Arconada del Val, de Reinosa; Benigno Gómez Díez, de Riveros de la Cueza, con Gregoria Gonzalo Martínez, de Palencia; Pedro Higueras Anguis, de Madrid, con María Paz Diez Hochleitner, de Munich.

NACIMIENTOS. — Julio César de la Pinta Fernández, de Federico y María Jesús, Residencia Ramírez; María Mercedes Baños Luis, de Aurelio y Filomena, Carretera Grijota; Antonio Martín Valbuena, de Jesús y María Angeles, General Franco, 17.

DEFUNCIONES. — Cándido Arija García, de 33 años, soltero, General Mola, 158; Julio Reol Reol, de 70 años, soltero, Burgos, 2; Daria Laguna López, de 59 años, viuda, Carretera de Valladolid; Palmira Fernández Iglesias, de 22 años, soltera, Sanatorio San Luis.

Rincón ameno

EXAMENES

El alumno replica brevemente a las tres preguntas del examen escrito. He aquí el ejercicio:

«¿Cómo se llama el hombre que se casa con varias mujeres a la vez? Polígono».

«¿Dónde se coronaban a los reyes de Francia? En la cabeza».

«¿Qué es un escéptico? Un desinfectante».

Por tratarse de un examen de madurez, a las tres preguntas se añadía una cuarta, en cuya respuesta pudiese demostrar el examinando su buen sentido y manera de razonar. Hela aquí, con su respuesta:

«¿Como llamaría usted a un hombre afortunado en amores? Un soltero».

EL NENE

La señora llama a una amiga suya que ha tenido recientemente un niño.

—Quisiera conocer a tu bebé.

—Muy bien. Cuando quieras.

—¿A qué hora te parece que vaya?

—Pues, mira, si vienes a las tres de la madrugada, nos coges despiertos al nene y a todos los demas de casa.

SI LO SABRIA

—¡María, he perdido la llave de la despensa! ¿Quieres traerme aquel manojo de llaves viejas y probaremos con alguna?

—¡Es inútil, señora, no hay ninguna que vaya bien!

ADIVINANZA

¿Quién es amado en la tierra,
que ella misma le dió el ser?
A todos da de comer.

Solución a la Adivinanza de nuestro número anterior: TRES (los muertos, porque a los cuatro que quedaron vivos, ¡cualquiera les haría quedar allí!)

CRUCIGRAMA

Número 1.859 — Por MIROSPA

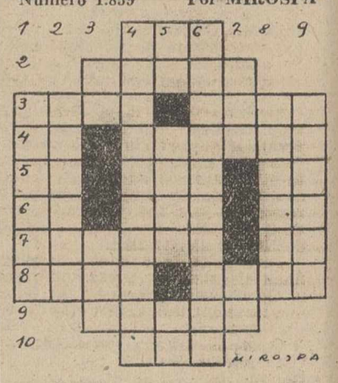

Horizontales: 1: Río de Italia. 2: (al revés) Aflige. 3: (al revés) Culebra africana de color gris. Capital europea. 4: Símbolo químico. Fetiches. 5: Nota musical. (al revés) Repetido. Cifra romana. 6: Cifra romana. Reptil. (al revés) Artículo. 7: (al revés) Adquirir aumento. Preposición. 8: (al revés) Palma que abunda en la Oceanía intertropical. Orates. 9: (al revés) Habitad. 10: Ayuntamiento de la provincia de La Coruña.

Verticales: 1: Descubrirá una cosa. 2: (al revés) Combatir, luchar. 3: Río de Francia. Héroe español. 4: Reptiles fabulosos, a los que los antiguos atribuían prodigios. 5: Preposición. Célebre modisto. Letra griega. 6: Acción de dar por bueno. 7: (al revés) Alabanza. Números romanos. 8: Natural de una antigua comarca que formó un reino que comprendía gran parte del Epiro. 9: Establecimientos benéficos.

Sol. al Crucigrama número 1.858: Horizontales: 1: Fez. 2: Remar. 3: Amad. Raso. 4: Ra. Etapas. 5: eC. ruG. Ti. 6: Lu. Apa. oM. 7: oluti T. Le. 8: Casi. Eir. 9: Avaro. 10: Oro.

Verticales: 1: areló C. 2: Mácula. 3: Ra. USA. 4: Federativo. 5: eM. Tupi.. Ar. 6: Zaragatero. 7: raP. Mo. 8: satoll. 9: osimeR.

DIETARIO

Martes 12 de Noviembre 1957

SANTORAL. — Santos: Martín, fundador, papa; Aurelio, Publio, Livino, obispos; Benedicto, Juan, Mateo, Isaac, Cristino, Paterno, mártires; Rufo, Cuniberto, obispos; Millán, presbítero; Nilo, abad. (Misa: San Martín. Color: Rojo).

Sale el sol a las 6'56 horas y se pone a las 17'1 horas. Sale la luna a las 21'32 horas y se pone a las 11'6 horas. Cuarto menguante, el 14.

REFRAN: Sobre negro no hay tintura.

EL TIEMPO EN PALENCIA

Barómetro: A las dieciocho horas de ayer, 698'0; a las ocho horas de hoy, 700'1. — Temperaturas: Máxima de ayer, 9'0; mínima de hoy bajo cero, 2'4. — Dirección del viento: A las dieciocho horas de ayer, NW; a las ocho horas de hoy, calma.

MATERIAL ESCOLAR, EN I. G. DIARIO-DIA

EFEMERIDES: 1886: Muere el ilustrísimo señor Fray Casimiro Herrero, C. S. A., obispo de Nueva Cáceres. Nació en Villarramiel. — 1035: Muere Canuto el Grande. — 1651: Nace Sor Juana Inés de la Cruz. — 1834: Nace el músico Borodín. — 1892: Se declara a la Purísima Patrona de la Infantería. — 1912: Asesinato de Canalejas.

MUDANZAS ARRIBAS

Nuevo Auto-capitoné

Plaza Mayor, 5. — Teléfono 2988

VALLADOLID

M.C.D.2022

Deportes

Suplemento deportivo de DIARIO-DIA. Jornada del domingo día 10 de Noviembre de 1957

EL FRIO NO FUE OBSTACULO

Más de un centenar de muchachos palentinos se iniciaron el domingo en Atletismo

Extraordinario éxito en el I Campeonato de neófitos, en las pistas del Campo de la Juventud

Hacía frío. El viento helado, refrigerado a su paso por las montañas de Cervera, podía con el sol y atería los músculos en la mañana del domingo.

Distaba mucho, desde luego, el tiempo de ser un colaborador para lograr la pretensión de "popularizar", o mejor de masificar, la práctica del atletismo. Y, sin embargo, el milagro, sucedió en las pistas del campo de la Juventud de nuestra capital. El Campeonato de neófitos, organizado por el Servicio de Educación Física del Frente de Juventudes constituyó un éxito completo, rotundo y extraordinario, al lograr llevar más de un centenar de chavales, que corrieron, saltaron o lanzaron el disco, el dardo o el peso, la mayoría de ellos por vez primera, en un noble afán formativo y de superación. Buscando el triunfo. Gozando del deporte, por el deporte mismo, no en cuanto un fin sino como medio. Sí, amigos, se respiraba aire fresco el domingo en el Campo de la Juventud, pero un aire fresco vitalizador, que entonaba, que puede, incluso, llegar a emocionar.

Más de cien chavales anduvieron por las pistas desafiando al tiempo, en su doble sentido meteorológico y de urgencia. Frente a ellos muchos más presenciaron su esfuerzo, les alentaron con su aplauso, se interesaron, en una palabra, también en el atletismo. Esto es importante. Se hizo la siembra y quizás con la primavera podamos recoger los frutos. Nombres nuevos pueden unirse a los ya conocidos, con títulos nacionales en su bolsillo. La lista de los Corcuera, Infesta, Buj, Suazo, Uña, de la Cuesta, Yustos, Couceiro, Jaime Pérez, Font, Crespo añadirá etcéteras no tardando. Sólo pedimos un poco de paciencia, con constancia y Palencia tendrá un nombre importante en el atletismo nacional. Palencia, demostrará al mismo tiempo, que mereció y merece ese maravilloso estadio de la Avenida del Cardenal Cisneros, obra y gracia del Frente de Juventudes.

PRUEBAS CELEBRADAS

Con la gran participación, hemos dicho, se consiguió el éxito. No pidamos también "marcas". Su logro es imposible cuando el tiempo es frío y mucho más con los que empiezan. Antes que en los tiempos y en las distancias, por otro lado dignos de consideración algunos por su prometedor porvenir, debemos fijarnos en la cantidad. La calidad nos llegará... por añadidura.

En los CIEN METROS LISOS hubo tres eliminatorias. La primera de ellas, la mejor. Sus vencedores respectivos fueron Pablo Gallo, Carlos Pérez Causel y Juan Antonio Gómez. De las tres, los mejores tiempos, fueron así: 1. Pablo Gallo, de La Salle, 12" 5-10; 2. José Antonio Gil, Academia Hispano, 12" 9-10; 3. José Angel Durántez, La Salle, 13"; 4. Carlos Pérez Causel, Maristas, 13" 1-10; 5. Antonio Garzo, Maristas, 13" 2-10; 6. Juan Antonio Gómez, Maristas, 13" 3-10; 7. Jesús Calvo, Magisterio 13" 4-10; 8. Agustín Díez Cisneros, 13" 8; 9. Manuel Salve Ausín, 14". 10. Esteban Calvo, Academia Hispano, 14" 1-10; 11. José Antonio Miguel La Salle, 14" 1-10; 12. Guillermo Onaindía, Hispano, 15"; 13. Antonio García, La Salle, 15" 3-10; 14. José Luis Sánchez, Hispano, 16" 8-10. Todos estos se clasifican para las finales a celebrar el próximo domingo.

En 200 METROS LISOS, fué otra vez Pablo Gallo —con extraordinarias posibilidades en esta distancia, a nuestro entender— el mejor tiempo, con 28" 2-10, en apretada llegada con Antonio Garzo, en 28" 3-10. Tras ellos los clasificados para las finales son: 3. José Antonio Gil, Hispano; 4. José María Rodríguez, Maristas; 5. Luis Chico, La Salle; 6. Juan Manuel Ruiz, Hispano; 7. Agustín Díez, La Salle; 8. Juan Antonio Gómez, Maristas; 9. José María Hervella, La Salle; 10. Esteban Calvo, Hispano; 11. Jesús Aparicio, Hispano; 12. Jesús Angel Durántez, La Salle.

En la prueba de 400 METROS LISOS, Jesús Angel Durántez, al adjudicarse la primera eliminatoria, logró el mejor tiempo con 1'2"3/10, sin embargo hay que reconocer que en su triunfo se vió favorecido por la caída de Félix Revilla, cuando éste se adivinaba ya vencedor. Los doce clasificados para las finales son: Jesús Angel Durántez, La Salle; José Luis Martín, Maristas; este con igual tiempo que Durántez, vencedor de la tercera serie y con un bello estilo. 3.—José María Rodríguez, Maristas; 4.—Pablo de Pablos, Magisterio; 5.—Esteban Puebla, La Salle; 6.—Fernando Varas; 7.—José María Giraldo, La Salle; 8.—Félix Revilla, Maristas; 9.—Francisco Pedroso, La Salle; 10.—Rufino Antolín, Hispano; 11.—Paulino López y 12, Santos Alonso.

Fué final la prueba de 800 METROS, con el siguiente resultado:

1.—Adolfo de la Hoz, Maristas, 2'39"5/10; 2.—Alberto Ramos, Maristas, 2'41"; 3.—Florentín Estébanez, La Salle, 2'44"; 4.—Rafael Polanco, Hispano, 2'47"6/10; 5.—Enrique Hortelano, La Salle, 2'51"1/10.

También final la de 1.500 METROS LISOS dio la siguiente clasificación:

1.—Florentín Estébanez, La Salle, 5'3"7/10; 2.—Alberto Ramos, Maristas, 5'3"9/10; 3.—Rafael Díez, La Salle, 5'10"4/10; 4.—Eusebio Solórzano, Maristas, 5'14"4/10; 5.—Luis Quinta-

(Continúa en la pág. siguiente)

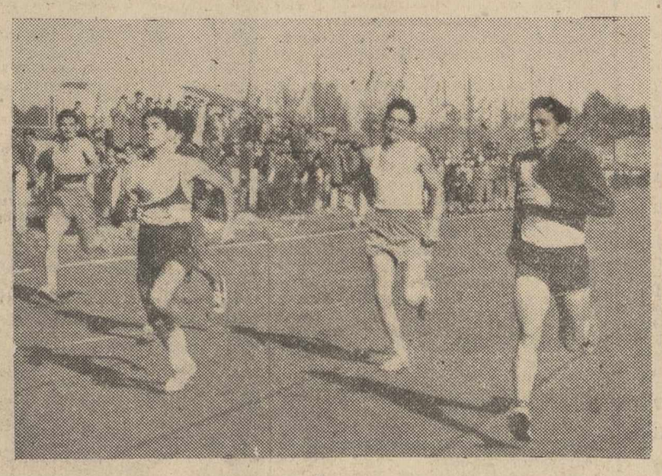

He aquí la prueba gráfica de la jornada atlética del domingo. En una de las eliminatorias celebradas, apreciamos el esfuerzo final, en apretada llegada de los chavales que salieron con ánimo "de darlo todo". Es una "especial" manera de la juventud de entender de verdad el deporte.—(Foto Payá).

Fuerte derrota del Madrid en Gijón

Valladolid: dos negativos más, "regalo" del Barcelona

Los azulgranas dominaron técnicamente el encuentro

Martínez (2) y Badenes, los goleadores

VALLADOLID, 1; BARCELONA, 2

Valladolid, 10.—Alineaciones: Valladolid: Saso; Simonet, Lesmes, Tini; Gallet, Arana; Gijón, Rivera, Badenes, Paz y Rodríguez. Barcelona: Ramallets; Segarra, Olivella, Gracia; Vergés, Suárez; Basora, Evaristo, Martínez, Kubala y Tejada.

El encuentro, en general, ha tenido fases de excelente juego y en todo momento el conjunto del Barcelona dominó técnicamente. Sin embargo, el brio y la velocidad del Valladolid se ha impuesto a veces, nivelando la contienda y obligando a la defensa del Barcelona a emplearse a fondo. Desde el principio el cuadro local adopta una ligera medida defensiva situando a Rivera en la zona central en vigilancia personal de Evaristo. La vanguardia azulgrana desaprovechó varias oportunidades de marcar, especialmente Evaristo y Kubala.

A los cuarenta y dos minutos, Kubala desvió a Martínez que de tiro potente bate a Saso. Apenas puesta la pelota en juego un nuevo avance de Kubala lo corona Suárez de impresionante disparo que desvía en última instancia Tini en la misma boca de gol. El árbitro apreció mano del defensa y señaló penalty. Ante las protestas de los jugadores locales y tras de consultar con el juez de línea ordena un saque neutral.

SEGARRA

En la continuación, el Valladolid jugó al ataque y se vió desbordado por su contrario, registrándose jugadas de gran calidad a cargo de Suárez, Kubala y Martínez. A los veintiséis minutos, Evaristo se interna, cede a Martínez que, de tiro suave, marca el segundo. Reacciona el Valladolid. Realiza avances profundos obligando a Ramallets a intervenir acertadamente. Gallet estrella un tiro en el poste y a los cuarenta minutos, Gijón cede un balón y Badenes, de cabeza, marca. En los últimos minutos el Valladolid se vuelca sobre la puerta de Ramallets y Badenes está a punto de conseguir el empate al lanzar un buen tiro que desvió Olivella.

Por el Barcelona destacó su conjunto e individualmente Kubala, Suárez, Martínez, Segarra y Vergés. En el Valladolid Simonet, Gallet, Lesmes, Rodríguez y Saso.—Alfil.

Falló la tripleta central del ataque con Di Stéfano

R. GIJON, 3; R. MADRID, 0

Gijón, 10.—Alineaciones:

Real Madrid: Domínguez; Atienza, Santamaría, Zárraga; Ruiz, Santisteban; Kopa, Joseíto, Di Stéfano, Marsal y Gento.

Gijón: Sión; Barragán, Altisent, Castañer; Bolinches, Pellicer; Enguidanos, Biempica, Ortiz, Plá y Sánchez.

Arbitró el Sr. Azón, que estuvo imparcial y acertado en su cometido. La primera parte fué de dominio alterno, si bien las jugadas del Madrid fueron de mayor precisión y calidad. A los 23 minutos, Enguidanos avanza por su lado, centra, y Biempica logra un fuerte disparo que se convierte en el primer gol para los gijoneses.

En esta tanda Marsal y Di Stéfano perdieron sendas ocasiones de marcar. Termina la primera parte del encuentro con 1-0 a favor de los gijoneses. En las postrimerías de este período, Di Stéfano falló otra magnífica ocasión.

En el segundo tiempo salen los equipos con la misma tónica de juego que en el anterior. Una falta de Domínguez a Plá, que se colaba solo, es castigada con penalty, que tirado por Sánchez, se traduce en el segundo gol para los locales. Cuatro minutos antes de terminar, Sánchez remata de fuerte disparo batiendo a Domínguez por tercera vez. A partir de este momento el Gijón practica un juego de salón, aunque nada práctico. Después de ser marcado el segundo gol, Joseíto se lesiona en una ceja. Es retirado a los vestuarios para no reaparecer. El encuentro ha sido muy emocionante, disputado y competido, debiendo el Gijón su triunfo a las energías físicas desplegadas por sus jugadores, derroche que se hizo mayor por el estado del terreno. Los mejores por el Gijón fueron Bolinches, sobre todos, Ortiz y Biempica. Por el Madrid, Domínguez, que actuó muy bien en medio de los zagueros y los dos extremos rápidos y muy peligrosos. Falló la tripleta central de la delantera, que no pudo con el encuentro.—Alfil.

Acudir en ayuda de Valencia es un deber de caridad cristiana y de solidaridad nacional Envía tu donativo a la Suscripción "Pro damnificados del pueblo valenciano".

¿Inician "los leones de San Mamés" su esperada mejoría?

Frente al Jaén, fué eficaz la delantera con el "hallazgo" de Beitia, qae sustituyó al veterano Gainza

Bilbao, 10. — Atlético de Bilbao, 5; Jaén, 1.

Alineaciones:

Atlético de Bilbao: Carmelo; Orúe, Garay, Canito; Mauri, Izaola; Arteche, Marcaida, Arieta, Uribe y Beitia.

Jaén: Manolín; Estenaga, Oliva, Egusquiza; Cerrillo, Anchia; Uriarte, Peiró, Sará, Bermúdez y Atienza.

Arbitró el señor Bielsa, bien en general, aunque con errores de poca monta.

ARTECHE

En líneas generales, el dominio ha sido bilbaíno, tanto territorial como técnico y ha podido observarse, aunque la actuación no ha alcanzado una plena regularidad, que el Atlético ha iniciado la tan deseada mejoría, fruto de la formación presentada en el quinteto atacante. Los goles conseguidos hablan de la eficacia y eso que todavía Arieta y Uribe no han estado a la altura que deben. Fué una agradable sorpresa la actuación de Beitia, que ha reemplazado a un Gainza en trance de acabarse. Aunque el Jaén no ha puesto un sistema marcadamente cerrado, puede decirse que ha ofrecido muchas dificultades. Bermúdez ha actuado más que en la delantera como interior atrasado. El Jaén se ha mostrado poco diestro en la ofensiva. El marcador comenzó pronto a entrar en funcionamiento. A los 3 minutos, a la salida de un córner, Mauri remata de cabeza el primer gol. El segundo se produce a los 29 minutos, por obra de Arieta, de magnífico disparo. Marcaida remata de cabeza un centro de Arteche y logra el tercero a los 40 minutos. Con este resultado se dió por finalizado el primer tiempo.

Luego, a los 6 minutos, el Jaén, en escapada de Sará, consigue el único tanto de un remate duro y alto. A los 29 y 42 minutos, Uribe remata de cabeza y Arteche desvía hábilmente el balón a la red, con lo que el Atlético marca su cuarto y quinto tantos.—Alfil.

Expulsión de Romero

y «escándalo» en Balaídos

Por 3-1 ganó el Celta al Sevilla

Vigo, 10.—Celta: Padrón; Piñeiro, Villar, Seoane; Marín, Tony; Azpeitia, Olmedo, Mauro, Moll y Braga.

Sevilla: Cardoso; Romero, Juan, Valero; Ruiz Sosa, Herrera; Antoniet, Arza, Pepillo, Pepín y Pahuet.

Arbitró Blanco Pérez, discreto.

Los equipos salen con brazaletes negros por el fallecimiento del antiguo entrenador del Celta, Ricardo Comesaña.

Primer tiempo de juego pobre aunque los dos bandos se emplearon con mucho entusiasmo. Terminó con empate a uno. Iban transcurridos doce minutos cuando al aprovechar una buena combinación con Moll, Braga se internó en el área y lanzó un tiro cruzado y muy duro que hizo inútil la estirada de Cardoso. Dos minutos después, el Sevilla establecía el empate al recoger Antoniet un pase largo lanzado por Pahuet batiendo a Padrón de tiro cruzado y raso.

En la segunda parte, a los dos minutos, un centro largo de Olmedo que no pudo rechazar Cardoso, lo recoge Braga, quien muy oportuno llevó el balón a la red. A los siete minutos se formó un barullo dentro del área andaluza y Moll fusila el tercer tanto. En este tiempo con juego vistoso y rápido, dominó más el Celta, y a los 23 minutos, Romero zancadilleó a Braga y, al caer éste, le puso un pie encima de la espalda, lo que determinó su expulsión en medio de un escándalo fenomenal. Después se produjeron unos incidentes entre Pepillo y Villar, abucheando el público al jugador sevillista y amonestando el árbitro a los dos. Por el Celta, que jugó muy bien, destacaron Braga, Moll, Villar, y en el Sevilla Pepillo y Ruiz Sosa.—Alfil.

MOLL

OTRA GOLEADA EN EL METROPOLITANO

El Atl. de Madrid "no hizo méritos" pero marcó cinco tantos al Granada

AT. DE MADRID, 5; GRANADA, 1

Madrid, 10.—Granada: Candi; Vicente, Méndez, González; Suárez, Larrabeiti; Ben Barek, Pellejero, Navarro, Pérez y Ríus.

Atlético de Madrid: Pazos; Callejo, Cobo, Alvarito; Peter, Vallejo; Miguel, Rafa, Escudero, Peiró y Collar.

En el Atlético reaparecen Alvarito y Escudero. Media entrada o algo más en el campo. El terreno de juego blando por las lluvias. Dirigió Lacombra. El tanteo no refleja la marcha del encuentro, puesto que el Atlético no hizo méritos para ganar por esa diferencia.

Los primeros minutos son de acoso Atlético, pero en un contraataque del Granada falla Callejo y se produce una complicada situación que en última instancia, salva Pazos. Poco a poco se va imponiendo el Atlético y los tiros de sus atacantes se suceden sobre la puerta de Candi, aunque la mayoría los detenía éste por no llevar intención alguna. A los doce minutos, Vicente, lesionado, se retira para reaparecer de delantero centro y baja a la defensa Pellejero. A los 14' primer gol en tiro inesperado de Peter desde fuera del área que sorprende a Candi. Momentos después, Peiró empalma un gran disparo que roza el larguero. A los 17' arrancada de Ríus con centro a la puerta y Pérez empata. Poco dura la alegría granadina, pues a los 26' Rafa en servicio magnífico de Peiró entre la defensa marca el segundo del Atlético. Aun puede marcar otro tanto el Atlético en un tiro durísimo de Collar que Candi no bloca y que Miguel envía a las nubes.

PEIRO

En el segundo tiempo ambos equipos continúan con la misma táctica. Juego alterno hasta los 20' en que Peiró a pase de Escudero marca el tercero. Durante unos minutos Escudero y Callejo cambian sus puestos y a los 30' Collar obtiene el cuarto en un pase profundo de Escudero. Candi sale de su puerta, pero Collar por décimas llega antes y marca sin poder evitar el choque con Candi del que ambos salen malparados. A los 33 minutos Peiró marca el último.

Destacaron en el Granada Larrabeiti, Ben Barek, en su juego defensivo, y González. En el Atlético, Vallejo y Miguel. Lacambra, regular. El Atlético sacó ocho córners y el Granada uno.—Alfil.

RIVALIDAD REGIONAL EN ZARAGOZA

Fueron más eficaces los maños, y el Osasuna perdió por 2-0

Se anuló un gol a Sabino

ZARAGOZA, 2; OSASUNA, 0

Zaragoza, 10.—Alineaciones: Zaragoza: Lasheras; Aznar, Alustiza, Bernat; Estiragués, Aitor; Vila, José Luis, Wilson, Murillo y Domingo.

Osasuna: Eizaguirre; Egaña, González, Zubiaurre; Esquizabel, Glaria II; Areta, Recalde, Sabino, Glaria I y Albert.

Arbitró Saz, deficiente.

Partido de rivalidad que desplazó a Zaragoza numerosos pamplonicas que hicieron que La Romareda se viese muy concurrida, pese a la tarde infernal. El interés se mantuvo largo tiempo, pues el uno a cero a favor de los aragoneses era poco prometedor. Los constantes ataques de ambos equipos ponían en mucho peligro a las metas respectivas. El Zaragoza desarrolló juego intenso y combinado, fallando en su ataque Vila y Murillo, que se mostraron torpes y desafortunados. Los navarros no se amilanaron y batallaron constantemente, pero su labor se encontró con la contundencia de una defensa que supo destruir sus ataques sujetando bien a Sabino, siempre peligroso.

A los treinta y tres minutos, un barullo ante la puerta de Eizaguirre lo resuelve Wilson marcando el primer gol. El Osasuna empata por medio de Sabino, pero el gol es anulado.

En la segunda mitad, el Osasuna jugó a favor de viento, pero el Zaragoza supo replicar con fuertes contraataques. A los cuarenta y dos minutos, Vila recoge un pase de Domingo y consigue el segundo gol de fuerte tiro que entró después de dar en el larguero.

Destacaron por el Zaragoza, Domingo, Wilson, José Luis y Alustiza; en el Osasuna, Sabino.—Alfil.

El Licor preferido
"CACAO VARELA"

la hora
FESTINA
ES LA HORA
21 RUBIES

NO HUBO GOLES EN BARCELONA

Español y Valencia empataron

Los levantinos hicieron un gran partido y merecieron la victoria

Barcelona, 10. — Español, 0; Valencia, 0.

Español: Vicente; Argilés, Abel, Faura; Sastre, Casamitjana; Torres, Benavidez, Arcas, Coll y Camps.

Valencia: Goyo; Piquer, Quincoces, Mestres; Pasieguito, Sendra; Mañó, Walter, Buqué, Ricardo y Seguí.

Arbitró Zariquiegui, discreto, con algún fallo de bulto dentro del área.

El Valencia fué recibido con grandes ovaciones y en el centro del terreno los dos equipos con la «Pubill» de Cataluña y lindas jóvenes de la Casa de Valencia, ataviadas con el traje regional, recibieron el testimonio de solidaridad de todo el público que llenaba el campo.

El encuentro se inicia con dominio españolista y peligrosas arrancadas del Valencia. Este equipo situó a Buqué de medio centro con los dos interiores adelantados y desbarató la defensa local, que pasó por momentos de apuro hasta que Casamitjana se dedicó al marcaje de Walter, anulándole. No obstante, el Español realizó algunos avances peligrosos, luciéndose Goyo en un cabezazo de Arcas. A los 29 minutos se lesiona Argilés. Abandona el terreno, cubriendo su puesto Arcas. Un minuto después, Ricardo estrella un balón en el poste y a los 35 minutos reapareció Argilés, que ocupa su puesto, pero en inferioridad física, que acusa ya durante todo el partido. En el segundo tiempo el Español ataca impetuosamente y primero Mestres y luego Quincoces, salvan sendos goles bajo los palos, mientras que Goyo se luce en una parada a tiro de Benavidez. A los 20 minutos el Español permuta su delantera, pasando Arcas a extremo con Benavidez de centro y Torres de interior, pero sin eficacia, por lo que a los siete minutos vuelve a su alineación primitiva. Walter, cerca del final, falla dos claras ocasiones de marcar.

Hizo mejor fútbol y mereció ganar el Valencia, en el que los mejores fueron Goyo, Pasieguito, Buqué y los extremos. En el Español falló el ataque, en especial Coll-Arcas. Los extremos sin juego y solo Benavidez hizo alguna jugada. Bien la media, siendo Casamitjana el más destacado, junto con Vicente. La defensa, irregular.—Alfil.

BUQUE

MEANA PRESENCIA EL ESPAÑOL-VALENCIA

Barcelona, 10. — El partido Español-Valencia, disputado en Sarriá, fué presenciado por el seleccionador nacional señor Meana, quien se negó a hacer declaraciones al término del mismo.

Probablemente permanecerá en Barcelona hasta el miércoles próximo, para presenciar el encuentro internacional que jugará el Barcelona.—Alfil.

Barro y poco público en Atocha

La "Real Sociedad", sin pena ni gloria, ganó al "Las Palmas"

R. SOCIEDAD, 3, LAS PALMAS, 0

San Sebastián, 10.—Alineaciones:

Real Sociedad: Bagur; Echevester, Echarri, Irulegui; Gordejuela Peporro; Zubillaga, Lacalle, Laguardia, Paz y Alquiza.

Las Palmas: Pepín; Beneyto, Costa, Marcial; Villar, Torres; Paquillo, Padrón, Queralt, Pantaleón y Macario.

Arbitró Caballero, bien.

A los siete minutos de la primera parte, Gordejuela lanza una falta directamente que entra en la puerta, pero el árbitro anula el gol por fuera de juego de un delantero donostiarra. El juego es rápido y Las Palmas se defiende con denuedo. A los once, se produce el primero de la Real. Zubillaga sortea a la defensa y centra templado, dando lugar a que Paz, de cabeza y con mucha tranquilidad remate a las mallas. A los veintiuno, Zubillaga remacha un balón que se le escapó a Pepín en un tiro de Lacalle, logrando el segundo para la Real. A los treinta y siete, Torres de tiro imponente desde fuera del área bate a Bagur por bajo. Es el primero y único gol de los canarios. A los cuarenta y tres, se produce un penalty. Lanza Gordejuela y logra el tercero de la Real.

En la segunda parte el juego es de características muy parecidas al interior y destacaron, por la Real, Irulegui, Peporro, Zubillaga, Paz y Alquiza; por Las Palmas Pepín, Torres, Padrón, Pantaleón y Macario.—Alfil.

POMPAS FUNEBRES
CRESPO
Casa fundada el año 1908
TELEFONOS de día, 1753 de noche, 2804
BECERRO DE BENGOA, NUM. 6

M.C.D.2022

El hombre elegante viste en POZA GRAN SASTRERIA

RESULTADOS Y CLASIFICACIONES

PRIMERA DIVISION

Resultados:

Real Sociedad-Las Palmas	3-1
Zaragoza-Osasuna	2-0
At. de Bilbao-Jaén	5-1
Celta-Sevilla	3-1
Español-Valencia	0-0
Valladolid-Barcelona	1-2
At. Madrid-Granada	5-1
Real Gijón-Real Madrid	3-0

CON HOJAS Palmera
Ras, ras... ¡y ya está!

Clasificación

	J.	G.	E.	P.	F.	C.	Pn.
1.—Real Madrid	9	6	2	1	20	6	14+6
2.—Barcelona	9	6	1	2	25	10	13+5
3.—At. Madrid	9	5	3	1	32	15	13+3
4.—Español	9	5	3	1	15	9	13+3
5.—Osasuna	8	4	2	2	16	12	10+2
6.—At. Bilbao	8	4	1	3	25	15	9+1
7.—Celta	8	3	3	2	17	15	9+3
8.—Zaragoza	9	2	4	3	11	12	8
9.—Real Sociedad	9	3	2	4	11	12	8—2
10.—Real Gijón	7	2	2	3	11	11	6—4
11.—Granada	8	3	0	5	0	15	6—2
12.—Sevilla	8	2	2	4	9	15	6—2
13.—Jaén	8	2	2	4	6	16	6—2
14.—Las Palmas	9	1	2	5	8	32	5—5
15.—Valencia	8	0	4	4	11	8	4
16.—Valladolid	8	1	2	5	12	23	4—6

MOTOR CENTRAL
Lambretta

SEGUNDA DIVISION

GRUPO PRIMERO

Resultados:

Eibar-Avilés	2-0
Santander-La Felguera	3-2
Ferrol-Tarrasa	1-1
Cultural Leonesa-Indauchu	2-0
Alavés-Coruña	3-1
Gerona-Sestao	5-1
Caudal-Rayo Vallecano	3-1
Sabadell-Condal	1-0
Basconia-Oviedo (aplazado)	

DEXTER ÚNICA TRINCHERA garantizada por escrito
Venta exclusiva
Pañerías CEBRIAN

Clasificación

	J.	G.	E.	P.	F.	C.	Pn.
1.—Santander	9	6	1	2	18	11	13+3
2.—Oviedo	8	5	2	1	19	5	12+4
3.—Eibar	8	4	2	2	12	4	10+2
4.—Indauchu	9	4	2	3	12	9	10+2
5.—Cultural Leonesa	9	4	2	3	10	8	10
6.—Alavés	8	4	1	3	13	10	9—1
7.—Sabadell	8	4	1	3	9	11	9+1
8.—Basconia	8	4	1	3	7	12	9+1
9.—Avilés	8	3	2	3	11	10	8
10.—Gerona	9	3	2	4	11	17	8—2
11.—Sestao	7	3	2	2	10	16	8+2
12.—Rayo Vallecano	7	3	1	3	14	15	7+1
13.—La Felguera	8	3	1	4	12	15	7+1
14.—Coruña	6	3	0	3	14	6	6
15.—Condal	8	2	2	4	10	13	6—2
16.—Tarrasa	9	2	2	5	10	17	6—2
17.—Caudal	8	2	1	5	6	11	5—3
18.—Ferrol	7	0	1	6	5	17	1—7

Ofrecemos la posibilidad de un verdadero AHORRO
Compre sus mantas en
DAVID RODRIGUEZ, S. A.
Mayor Pral., 238

GRUPO SEGUNDO

Resultados:

Hércules-Ceuta	4-0
Plus Ultra-Huelva	2-0
Jerez-Extremadura	4-0
San Fernando-Eldense	3-1
Alcoyano-Levante	1-2
Badajoz-Cádiz	1-5
Betis-Córdoba	2-1
Málaga-Murcia	3-0
Tenerife-Alicante	3-2

Vestirá mejor con los excepcionales cortadores de
Pañerías CEBRIAN

Clasificación

	J.	G.	E.	P.	F.	C.	Pn.
1.—Tenerife	9	6	1	2	24	9	13—1
2.—Jerez	9	4	3	2	13	9	11+3
3.—Málaga	8	5	0	3	18	10	10
4.—Murcia	8	5	0	3	20	14	10+2
5.—Hércules	9	4	2	3	18	15	10+2
6.—San Fernando	8	4	1	3	11	9	9—1
7.—Cádiz	8	4	1	3	17	18	9+3
8.—Plus Ultra	9	3	3	3	12	14	9—1
9.—Badajoz	8	3	2	3	10	12	8—2
10.—Alicante	8	3	2	3	16	23	8
11.—Extremadura	7	3	2	2	9	14	8+2
12.—Córdoba	8	3	1	4	14	15	7+1
13.—Ceuta	8	3	1	4	10	12	7+1
14.—Eldense	8	3	1	4	12	17	7+1
15.—Betis	7	3	0	4	13	10	6—2
16.—Levante	7	2	2	3	9	12	6
17.—Huelva	8	1	2	5	5	13	4—2
18.—Alcoyano	7	1	0	6	9	18	2—6

LO QUE FUE LA JORNADA
en el Grupo 13 de Tercera División

El Cacereño triunfó a domicilio, lo mismo que hizo el «San Pedro» en La Balastera

El Europa encajó doce goles en Zatorre

Resultados:

Júpiter Leonés-G. Arandina (aplazado).	
CASTILLA-San Pedro	0-1
At. Zamora-Salamanca	3-2
Burgos-Europa Delicias	12-2
Plasencia-Benavente	5-2
Júpiter Valladolid-Cacereño	0-3
Hullera-Juventud, de Burgos (aplazado).	
Ponferradina-Juvenil, de Zamora	3-0
Béjar-ATLETICO PALENCIA	3-1
Ciudad Rodrigo-Astorga	1-0

NOTA.—En la clasificación que insertamos a continuación está ya contabilizado el resultado del partido Plasencia - Salamanca, jugado el jueves, y que terminó con el resultado de 4-1 a favor de los placentinos.

Mejores cortadores
Mejores precios
Pañerías CEBRIAN

Casificación

	J.	G.	E.	P.	F.	C.	Pn.
1.—Ponferradina	9	8	0	1	19	5	16+6
2.—Plasencia	9	7	1	1	34	14	15+3
3.—Atlético de Zamora	9	6	2	1	20	6	14+4
4.—Béjar	9	6	1	2	30	11	13+3
5.—Burgos	9	5	1	3	34	14	11+1
6.—Salamanca	9	5	0	4	15	13	10+2
7.—Ciudad Rodrigo	9	4	2	3	11	18	10
8.—Europa Delicias	10	4	2	4	17	27	10+2
9.—Cacereño	9	4	1	4	27	13	9+1
10.—ATLETICO PALENCIA	9	4	1	4	18	17	9+1
11.—Júpiter Leonés	8	4	0	4	18	14	8
12.—Benavente	9	4	0	5	11	21	8
13.—Hullera	8	3	1	4	11	17	7—1
14.—Astorga	8	3	0	5	12	13	6
15.—Juventud, de Burgos	9	3	0	6	16	32	6—2
16.—CASTILLA	9	3	0	6	11	33	6—4
17.—G. Arandina	8	2	1	5	18	22	5—3
18.—Juvenil, de Zamora	8	2	1	5	9	15	5—3
19.—San Pedro	9	2	1	6	7	18	5—3
20.—Júpiter, de Valladolid	9	1	1	7	7	22	3—7

Pañerías CEBRIAN
le garantizan siempre su confección y sus artículos

BREVE COMENTARIO A LA JORNADA

Dos victorias a domicilio, dos encuentros suspendidos, y una goleada estrepitosa en Burgos, es lo sobresaliente en esta jornada. Escribamos algo sobre todos.

Triunfaron en sus salidas el San Pedro, hasta el sábado colista, sobre el Castilla en La Balastera y el Cacereño en Valladolid. De la victoria de los ponferradinos en nuestro campo, ya nos ocupamos en otro lugar de este periódico, si bien no estará demás insistir en que esta derrota pone en malísima situación al equipo castillista, siendo lo peor que la recuperación será cada vez más difícil, porque sin darnos cuenta, el campeonato va avanzando. Por el contrario ha servido a los visitantes para salir del puesto de colista, aunque pensamos que tendrá muy poco que hacer en este Torneo el nuevo conjunto de Ponferrada por su poco juego.

Ya se destapó el Cacereño fuera de su campo. ¿Que fué a costa del Júpiter de Valladolid, equipo que ha demostrado antes de ahora la poca fortaleza de sus líneas? Siempre es meritorio ganar fuera del terreno propio, y esta vez, el tanteo ha sido rotundo y firme, con ese cero-tres que no deja lugar a dudas. Con este resultado salta el Cacereño al grupo que podemos calificar de aspirantes, unos con más méritos que otros, pero lo esencial es tomar posiciones. El Cacereño, ya las ha tomado el domingo, y en lo sucesivo los demás deben temer que vaya a más, roto ya el escaso rendimiento que hasta ahora había dado en sus salidas el equipo cacereño.

Luego, destaca esa «paliza» que se llevó el Europa. Delicias del campo de Zatorre. Se nos antoja que fueron demasiados esa docenita de goles que llevó en sus alforjas el portero vallisoletano. Si bien siempre creímos en una victoria de los burgaleses, la verdad, ni nosotros ni los demás, pensaron nunca que la «talegada» que tenían preparada era tan copiosa. El Europa jugó casi todo el tiempo con diez jugadores, por baja de Sánchez Puertas, y esto explica algo la catástrofe.

Durísima lucha debió haber en Zamora donde el Salamanca sólo perdió por un gol de diferencia. No está situado el Salamanca en el lugar que ha de tener pronto, si bien en esta temporada, como puede comprobarse, las dificultades para colocarse aumentan, al haber más equipos calificados que aspiran y pisan fuerte para no dejarse adelantar por los demás.

Normal nos parece el resultado registrado en Béjar, donde perdió el «Palencia», pues sabido es la buena situación del equipo bejarano. Lo que nos consuela es que, al parecer, el equipo palentino hizo un buen juego y gustó, a pesar de que no tuvo mordiente en Mario Emilio. Claro está que, sin pensar en qué equipo ha sido el que ha ganado a los palentinos, lo cierto es que se precisa mirar en conjunto, y el volver de vacío en la tabla de clasificación, por muy normal que haya sido, perjudica muchísimo dada la situación en que el «Atlético» está en la tabla.

Los dos partidos aplazados no eran de los más importantes, por lo que su suspensión nada ha perturbado.

Y el próximo domingo, en la Balastera, ¡el líder! frente al Atlético. Un partido que batirá todas las marcas. ¿Quién frenará a quién?—P. D. P.

LOS PARTIDOS PARA EL PROXIMO DOMINGO

G. Arandina-Ciudad Rodrigo.
San Pedro-Júpiter Leonés.
Salamanca-CASTILLA.
Europa Delicias-At. Zamora.
Benavente-Burgos.
Cacereño-Plasencia.
Juventud-Júpiter, de Valladolid.
Juvenil, de Zamora-Hullera.
ATLETICO PALENCIA-Ponferradina.
Astorga-Béjar.

VENTA DE POLLITAS DE UN DIA, SEXADAS
RAZA LEGHORN - MUY SELECCIONADAS
Incubaciones desde Enero a Junio
Explotación Agrícola "VENTOSILLA", S. A.
ARANDA DE DUERO

MOSAICO

Hungría pasa a la fase final del Campeonato mundial de fútbol

Galiana se presenta el sábado en la Argentina donde Manolo García hizo combate nulo

Poblet, recuperado en los «Seis días» de París

HUNGRIA PASA A LA FASE FINAL DEL CAMPEONATO DEL MUNDO

Budapest, 10.—Hungría ha derrotado a Noruega por cinco goles a cero, en partido correspondiente a la fase eliminatoria del campeonato del mundo de fútbol, del grupo tercero de la zona europea.

Con esta victoria, Hungría se ha calificado para intervenir en la fase final, que se celebrará en Suecia en 1958.

La primera parte finalizó con el resultado de dos a cero.—Alfil.

EL CAMPEON ESPAÑOL DE LOS PLUMAS HIZO COMBATE NULO

Buenos Aires, 10.—El campeón español del peso pluma, Manuel García, ha hecho combate nulo con el argentino Manuel Alvarez, en pelea disputada en el Luna Park.

García se mostró como magnífico pegador y mantuvo en todo momento la iniciativa frente a Alvarez, que actuó con muchas reservas. El público protestó el fallo. Dos de los jueces dieron combate nulo mientras el tercero se inclinó por el argentino. García pesó 57'500 y Alvarez, 57'800.—Alfil.

LA CARRERA CICLISTA DE LOS "SEIS DIAS"

París, 10.—El equipo internacional formado por Nielsen, Dinamarca, Bugall, Alemania, y Carrara, Francia, ha ganado brillantemente en el cuarto día de la prueba ciclista de los seis días, que se celebra en el Palacio de los Deportes.

El trío internacional tomó inesperadamente el primer puesto, con 46 puntos, a pesar de que Carrara sufrió un desfallecimiento.

En segundo lugar, con 31 puntos, figuran los franceses Anquetil y Darrigade, y el italiano Terruzzi.

A dos vueltas, en tercera posición, marchan Michel, Ruby, Goussot, con 24 puntos.

4.—Bobet, Forlini, Senfftleben, 18.

5.—Bucher, Von, Buren, Pfenninger, Suiza.

6.—De Bruyne, Van Daele, Vannitsen, Bélgica.

En la clasificación general, está en el primer puesto el equipo capitaneado por Anquetil, con 105 puntos, seguido del de Bobet, con 81.—Alfil.

POBLET, RECUPERADO

París, 10.—El equipo formado por Anquetil, Darrigade y Terruzzi, figura en el primer puesto de la clasificación general de la prueba ciclista de los seis días, que se celebra en el Palacio de los Deportes, después de terminar en segundo lugar en la jornada de hoy.

El equipo francés integrado por Bobet, Forlini y Senfftleben, que está en el segundo puesto de la clasificación general, quedó hoy primero, con 45 puntos, por 35 que consiguió el equipo de Anquetil.

Los españoles Poblet, Bover y Timoner se clasificaron en cuarta posición, detrás del equipo belga, de Bruyne-Van Daele y Vannitsen.

Poblet tuvo hoy una gran actuación y se mostró completamente recuperado de la caída que sufrió el primer día.—Alfil.

EL SABADO SE PRESENTARA EN ARGENTINA FRED GALIANA

Buenos Aires, 10.—El sábado próximo, día 16, se presentará en Argentina el púgil español Fred Galiana, quien se enfrentará en el Luna Park a Nestor Savino, que perdió recientemente en un combate valedero para el título argentino de los ligeros.—Alfil.

YUGOESLAVIA, 4; GRECIA, 1

Belgrado, 10.—Yugoeslavia ha vencido fácilmente a Grecia por 4-1 en partido correspondiente a la fase eliminatoria, grupo séptimo, de la zona europea para el campeonato mundial de fútbol.

50.000 espectadores presenciaron el encuentro, cuya primera parte terminó con el resultado de dos a cero.—Alfil.

¿FICHAJE?

Madrid, 10.—A la terminación del partido Atlético de Madrid y Granada, estaba en el vestíbulo de los vestuarios el vicepresidente del Deportivo de la Coruña, en conversación con Daucik, el secretario técnico del Atlético y el gerente del mismo club.

Parece ser que el directivo coruñés se interesa ahora por el delantero atlético, Esoka, que todavía no ha actuado en partido de liga.—Alfil.

LA REUNION HIPICA DE LA ZARZUELA

Madrid, 10.—Sólo dos boletos acertaron la quintuble apuesta de las carreras de caballos celebrada hoy en la Zarzuela. Cobraron cada uno 190.865 pesetas. Las apuestas triples se pagaron a cinco mil cuatrocientas diecisiete pesetas. Hubo catorce boletos acertantes.

Los resultados técnicos fueron los siguientes:

Primera carrera.—Roque Nublo seguido de Ambridge y Urganda.

Segunda carrera.—Premio L'Iser. Saryón, seguido de Aventura y Lady Chacoli.

Tercera carrera. — Premio Casablanca. Azcarena, seguido de Yul y Maca II.

Cuarta carrera.—Salvador, seguido de Pinky y Rifa. Esta era la más importante carrera de la reunión, el premio Gladiateur, con una dotación de 35.000 pesetas en premios.

Cerró la reunión el premio Duero, Handicap, ganado por Reliquat II, seguido de Amok y Calixta.—Alfil.

Más de un centenar de muchachos palentinos se iniciaron el domingo en Atletismo

(Viene de la página anterior)

no, Instituto, 5'26"6/10; 6.—Celestino Gutierrez, Hispano, su tiempo; 7.—Felix Mariano Rebollo, Hispano, su tiempo.

En esta prueba sorprendió la clasificación de Quintano, cuando fué él quien dió el tirón en los 800 metros, quizá por equivocarse en la distancia, y ser esta última en la que debió participar.

En LANZAMIENTOS, hubo los siguientes resultados:

PESO (5'000 kgs.)

1.—Clemente de la Fuente, 11'10 metros; 2.—Rafael del Valle, 10'90; 3.—Julio Fernández, 10'45; 4.—Mariano Diez, 10'25; 5.—Arturo Acero, 10'20; 6.—Carlos Pinacho Polanco, 10'00; 7.—Onesimo Fernández Rubio, 8'92; 8.—Juan A. Carboneras, 8'90; 9.—Carlos Trigueros, 8'88; 10.—Antonio Polanco Torres, 7'95. Clasificados para la final: Las seis mejores marcas.

DISCO (1'500 kgs)

1.—Julio Fernández, 27'12 metros; 2.—Mariano Diez, 26'50; 3.—José Luis Sanchez, 24'15; 4.—Carlos Pinacho, 23'65; 5.—Rafael del Valle, 22'10; 6.—Félix Rebollo, 19'90; 7.—Luis Quintano, 19'73; 8.—Francisco Javier Font, 18'73; 9.—Javier Castrillo, 18'62; 10.—Juan A. Carboneras, 17'38; 11.—José Bleda, 17'12. Clasificados para final: Las seis mejores marcas.

JABALINA (600 gramos)

1.—Rafael del Valle, 31'55 metros; 2.—José Luis Alonso, 29'85; 3.—Mariano Diez, 29'00; 4.—Carlos Pinacho, 28'15; 5.—Gonzalo Juliana Alvaré, 28'15; 6.—Simón Caminero, 25'30; 7.—José Luis Llanez, 25'00; 8.—Julio Fernández, 24'77; 9.—Carlos Trigueros, 24'70; 10.—Miguel Lorenzo, 23'50; 11.—Julio A. Hevia, 23'40; 12.—Juan A. Carboneras, 22'40; 13.—Antonio Palomo Torres, 19'25. Clasificados para la final: Los siete primeros de la clasificación.

SALTO DE LONGITUD

1.—Pablo Gallo Alcantará, 5-15 metros; 2.—Miguel Angel A. Salve, 4'79; 3.—Félix Anero, 4'79; 4.—José Antonio Gil, 4'72; 5.—Luis Chico García, 4'64; 6.—Adolfo de la Hoz, 4'62; 7.—Gregorio Frechoso, 4'15; 8.—Eusebio Solórzano, 4'44; 9.—Simón Caminero, 4'40; 10.—Esteban Puebla Tapia, 4'34; 11.—Francisco Pedroso, 4'09; 12.—Enrique Hortelano, 4'01; 13.—Andrés Ramírez Yéboles, 4'00; 14.—Rafael Polanco, 3'52; 15.—Rafael del Valle, 3'85; 14.—Julio Angel Hevia, 3'92. Clasificados para la final del día 17: Los seis primeros.

TRIPLE SALTO

1.—Félix Anero, 10'20 metros; 2.—Gregorio Frechoso, 10'14; 3.—José Manuel Mangado, 9'75; 4.—Andrés Ramírez, 9'45; 5.—José Antonio Gil; 6.—Jesús Roces Felgueros, 7'24.—Clasificados para final: Todos.

SALTO DE ALTURA

1.—Miguel A. Salve Ausín, 1'45 metros; 2.—Pablo de Pablos, 1'45; 3.—Arturo Acero, 1'35; 4.—Manuel Blanco Andrés, 1'35; 5.—César Alvarez, 1'35; 5.—José Antonio Gil, 1'35; 6.—Luis Chico García, 1'25; 6.—Francisco Gabier Font, 1'25; 6.—Adolfo de la Hoz, 1'25.—Clasificados para final: Todos.

Hasta el domingo, pues, a mejorar marcas, con el «bocadillo» del jueves, en el encuentro con el «San José», de Valladolid, para cuyo choque saldrá una selección palentina cuyos nombres daremos en nuestro número de mañana. A todos, enhorabuena y adelante.

Y

RELOJES ROTVAL
Envíos a domicilio
A VENTA contado, plazos
Ofrecemos representación
LISTA GARANTIA 20 años
Sin reventas descuentos
Luizos
PIDA FOLLETO "VAYA A LA HORA" a: ROTVAL S.A. APARTADO 678 MADRID

HERNIADO
Asegurará el bienestar que usted necesita, adquiriendo el moderno HERNIUS AUTOMATICO, el aparato de más mínimo tamaño y de especial construcción que sin tirantes, peso, bulto ni presiones, contiene con gran comodidad y seguridad, todas las hernias, garantizado por el prestigio de una marca. Bajo presc. facult. (C. C. S. 15.747).
VISITA EN PALENCIA el jueves día 14 del corriente, de 10 a 1, en el CONSULTORIO del médico D. ISAAC BLANCO, Avenida José Antonio, 1.
Gabinete Ortopédico HERNIUS
Rambla de Cataluña, 34, BARCELONA - Montera, 32, MADRID

SEÑORA, DECIDASE POR ESTA EFICIENTE LAVADORA
Adquiérala en un buen establecimiento del ramo

M.C.D.2022

EL DOMINGO TAURINO

Dos orejas y rabo cortó Marcos de Celis en el festival taurino de Cartagena

En Barcelona, Sevilla, Linares y Valencia se celebraron festejos a beneficio de los damnificados por las inundaciones

DOS OREJAS Y RABO MARCOS DE CELIS

Cartagena, 10.—Festival taurino a beneficio de las bolsas de Navidad.

Seis novillos toros, tres de don Carlos Sánchez, de Benavente, y tres de García Zaballos.

Antoñete, escuchó palmas.

Enrique Vera fué ovacionado y dió la vuelta al ruedo.

Carlos Corpas cortó las dos orejas y el rabo de su enemigo.

César Faraco consiguió las dos orejas y el rabo.

Marcos de Celis obtuvo las dos orejas y el rabo del que le tocó en suerte.

Paco Corpas fué ovacionado y saludó desde los medios.—Cifra.

FESTIVAL BENEFICO EN BARCELONA

Barcelona, 10.—En la plaza de Las Arenas se ha celebrado un festival taurino en favor de los damnificados de Valencia, asistiendo el gobernador civil y otras autoridades locales.

Andaluz fué ovacionado con el capote y en su faena de muleta, por naturales. Despachó al bicho de un volapié. Ovación, oreja y vuelta.

Mario Cabré, fué ovacionado con el capote. Faena adornada para media. Ovación y vuelta.

Antonio Ordóñez, gran ovación y música con la capa y faena al son de la música para una estocada. Ovación, oreja y vuelta.

Bernadó, superior con la capa y faena al son de la música, para cuatro pinchazos y estocada, ovación.

Chamaco, organizador de la corrida, fué ovacionado a lo largo de toda su actuación, realizando una faena al son de la música, para un pinchazo y estocada recibiendo. Ovación, oreja y vuelta.

Fermín Murillo, superior con la capa y faena valiente y adornada para un pinchazo, entera y descabello. Ovación.

Al son del himno a Valencia, Chamaco y Ordóñez fueron paseados a hombros.—Cifra.

EN VALENCIA

Valencia, 10.—Novillada pro damnificados. Reses de Dña. María Teresa Oliveira, muy buenas.

Pepe Luis Ramírez, de Castellón, cortó una oreja y fué ovacionado, dando la vuelta al ruedo.

Pacorro, de Alicante, cortó una oreja.

Adolfo Aparicio, de Valencia, palmas y silencio.

Ramírez y Pacorro, fueron sacados a hombros.—Cifra.

A BENEFICIO DE VALENCIA

Sevilla, 10.—Con un lleno completo se celebró en la plaza de la Maestranza el festival organizado por el Sindicato Provincial del Espectáculo y patrocinado por el gobernador civil, a beneficio de los damnificados de Valencia.

Los novillos de D. Rodrigo Montero Espinosa, de buena presencia.

Presidieron el festival un grupo de bellas señoritas ataviadas con trajes falleros, y la actriz Nini Montián, que lucía un traje campero, hizo el paseillo a caballo con las cuadrillas.

Manolo Serpas, ovación y saludos.

El Pío, ovación y vuelta.

El Trignero, ovación y vuelta.

Antonio Cobo, resultó cogido en la faena de muleta, llevándosele una oreja a la enfermería.

Curro Romero, cortó dos orejas.

Trincheira, ovación y vuelta.

Antonio Cobo fué asistido en la enfermería de una herida penetrante en el recto de unos 15 centímetros de profundidad con una trayectoria hacia arriba y otra que alcanza la fosa ixquiorectal, provocando una herida de diez centímetros, pronóstico grave.

A la enfermería fueron a visitar al diestro, el gobernador civil y jerarquías sindicales, así como un grupo de las señoritas que presidieron el festival.

La Real Maestranza ha hecho un donativo de cinco mil pesetas con destino a los damnificados de Valencia.—Cifra.

FESTIVAL A BENEFICIO DE LA NAVIDAD DEL POBRE

Toledo, 10.—Festival a beneficio de la Navidad del Pobre. Novillos donados por Celso del Castillo, José María Moreno, Pedro Gandarias, Hermanos Ortega, Manuel Muñoz Aguilar y herederos del Conde Casal.

Bernardino Landete, rejoneador, ovación y vuelta.

Domingo Ortega, cortó dos orejas.

Antonio Bienvenida, palmas.

Julio Aparicio, pitos.

Pablo Lozano, dos orejas.

Alfonso Merino, una oreja.—Cifra.

OTRO FESTIVAL BENEFICO

Linares, 10.—Festival taurino pro damnificados de Valencia, patrocinado por el Ayuntamiento. Siete novillos del Conde de Mayalde.

El rejoneador Salvador Guardiola cortó una oreja.

Pepe Bienvenida, dos orejas.

Dámaso Gómez, dos orejas y rabo.

Antonio Vázquez, dos orejas.

Juanito Bienvenida, dos orejas, rabo y pata.

Víctor Quesada, una oreja.

Francisco Navarro, aplausos.

Todos los novillos fueron picados por el picador «Cagancho», que se ofreció generosamente para tal objeto.—Cifra.

El turismo americano, principal fuente de divisas para Europa

Italia ha podido cancelar la mitad de su déficit comercial exterior

España obtuvo en 1956 cien millones de dólares procedentes del turismo

Entre los medios con que cuenta Europa para hacer frente a sus necesidades en divisas es, sin duda, uno de los más destacados el total de ingresos procedentes del turismo.

La Comisión Europea de Viajes, radicada en Bruselas, acaba de publicar un informe concretado a la afluencia de visitantes procedentes de los Estados Unidos, que tienen especial interés por representar pagos en dólares, vitales para la economía europea.

Los datos de salida procedentes de los Estados Unidos y los aportados por los respectivos departamentos oficiales de cada país, permiten afirmar a la citada Comisión Europea de Viajes que en 1956 se trasladaron a Europa Occidental 576.108 ciudadanos norteamericanos, cifra que representa un 10'4 por ciento de aumento sobre el total de 1955.

Estos datos, sin embargo, no reflejan toda la importancia del turismo, porque a dicho resultado han de agregarse los gastos efectuados por norteamericanos ya residentes o establecidos en Europa, que se desplazan a otras naciones del Continente.

Teniendo en cuenta esta adición, en el año 1956, sólo Italia registró la cifra de 684.412 norteamericanos —incluídos los procedentes de Europa— seguida con cifras menores por Alemania, Francia, Suiza, Gran Bretaña y otros países. Estos datos subrayan el continuo crecimiento del turismo intereuropeo, especialmente significativo también, junto con el de origen norteamericano, no sólo por su alcance político para estrechar los contactos directos entre los pueblos europeos, sino también para contribuir a resolver problemas financieros dentro de la Unión Europea de Pagos.

Finalmente, quizá el detalle más llamativo en el informe de la Comisión Europea de viajes sea el hecho de haber aumentado muy sensiblemente la afluencia de turistas desde los países de la Europa Oriental, si bien el organismo de que se trata no ha podido reunir cifras concretas.

A fines del pasado año, el problema de Suez redujo los viajes de los norteamericanos a Europa. Pero salvado ese momento, todos los indicios permiten suponer que la campaña turística actual ha de superar a la precedente en resultados económicos.

En efecto, se calcula que 600.000 norteamericanos saldrán de su país con destino a distintas naciones europeas. Este total incrementará, sin duda, junto con el alza de los precios, los ingresos turísticos occidentales, que se elevaron el año pasado a 1.500 millones de dólares, sólo para los viajeros procedentes de los Estados Unidos.

Esta corriente norteamericana directa se orienta principalmente a Francia. Sin embargo, Italia —que como queda dicho, ocupa el primer lugar para el turismo europeo— está ganando posiciones a favor de sus precios más bajos. Actualmente figura en tercer lugar, después de Francia y Gran Bretaña, pero esta última registró un descenso apreciable a principios de año y los italianos confían en poder escalar el segundo puesto en la preferencia del viajero norteamericano. Es lógico que se interesen en ello, porque en 1956 Italia obtuvo de esa fuente lo suficiente para cancelar la mitad de su déficit comercial en el exterior.

En España el turismo es decisivo para la balanza de pagos y registra un constante aumento, desde la normalización de las relaciones internacionales. Aunque no se publica oficialmente el detalle de las partidas de la balanza de pagos, fuentes privadas permiten admitir que en 1956 los ingresos derivados del turismo alcanzaron una cifra equivalente a más de 100 millones de dólares.

Un estudio reciente, publicado por la «Revista Sindical de Estadística», calcula el total de viajeros entrados en España en 1956 en una cifra de 2.782.002, incluídos los viajeros en tránsito por puertos españoles y las autorizaciones de veinticuatro horas. Si excluímos estos últimos, registrando solamente las entradas normales más prolongadas, la cifra de la Dirección General del Turismo asciende a 1.560.856 viajeros, es decir, casi dos veces y media el total de 1951.

La importancia del fenómeno no es tanto su nivel acual como la destacada progresión. Pues por el número de turistas que nos visitan estamos todavía muy lejos de las cifras italianas o francesas, pero la progresión que viene registrándose permite esperar una mejor posición, basada en las características de nuestro país.

Es innecesario subrayar, en efecto, los conocimientos atractivos naturales e históricos que España puede ofrecer al viajero. Debe insistirse, sin embargo, en que los resultados del turismo dependen en muy alta proporción de los esfuerzos constantemente desarrollados por cada país para atraer visitantes extranjeros.

En este aspecto importa subrayar que el carácter de los visitantes ha cambiado muy profundamente a lo largo de una generación y que hoy día las fronteras son cruzadas no sólo por el adinerado excéntrico, sino, además, por una gran masa, más interesada habitualmente por las comodidades y el descanso que por los ecos de la historia.

Te conviene conocer las disposiciones agrícolas suscribiéndote a MIES. 36 pesetas al año. Apartado, 15. Palencia

Resultados de Tercera División

Grupo Primero

Juvenil 1, Arosa 1; Ordenes 0, Turista 1; Orense 4, Zeltia 1; Flavia 3, Arenal 1; Santiago 1, Arsenal 0; Gran Peña 10, Lemos 0 (ayer); Cambados 2, Puenteareas 1; Lugo 3, Fabril 0.

Grupo Segundo

Luarca-Turón, aplazado; San Martín 3, Carbayín 0; Langreano 4, Marino 2; Juventud 1, Titánico 0.

Grupo Tercero

Cultural 2, Valmaseda 1; Naval 2, Begoña 0; Portugalete 0, Baracaldo 3; Guecho 2, Aputuarte 1; Villosa 0, Arenas 0; Deusto 0, Rayo Cant. 0; Padura 1, Torrelavega 3; Erandio 0, Galdácano 2.

Grupo Cuarto

Touring-San Sebastián, aplazado; Hernani 5, Beasaín 1; R. Unión 6, Vitoria 2; Logroñés 1, Tolosa 1; Iruña 1, Anaitasuna 3; Oberena 2, Azcoyen 0; Villafranca 6, Calahorra 1; Mirandés 1, Elgóigar 0; Izarra 1, Tudelano 1.

Grupo Quinto

Numancia 4, Monzón 1; Ejea 3, Barbastro 1; Caspe 2, Sabiñánigo 1; Cariñena 1, Gallur 2; Arenas 0, Amistad 1; Tauste 3, Teruel 1; Jaca 2, Fraga 3; Binéfar 2, Calatayud 0; Utebo 4, Triasu 1.

Grupo Sexto

Tortosa 4, San Martín 0; San Andrés 1, Badalona 5; La Cava 3, Olot 0; Adrianense 0, Sans 1; Europa 0, Lérida 1; Horta 0, Vich 3; Mercantil-Granollers, aplazado; Amposta 2, Artiguense 0; Manresa 3, Fabra Coats, 3; Mataró 4, Tarragona 1.

Grupo Séptimo

Reus 1, Pueblo Seco 0; Balaguer 4, Júpiter 3; San Celoni 2, Mollet 1; Igualada 1, Samboyano 0; Rapitense 1, Calella 0; Bañolas 3, Sallent 1; Manceu 2, Iberia 0; Gramanet 4, Agut 1; Figueras 2, Villafranca 0; Moncada 7, Seo Urgel 1; Pueblo Nuevo 3, Guixols 3.

Grupo Octavo

Murense 2, Alaro 3; A. Ciudadela-Manacor, aplazado; Menorca-Porreras, aplazado; Felanitx 1, Constancia 1; España-Mahón, aplazado; Soller 1, Mallorca 4; Binisalem-Alayor, aplazado; Soledad 4, Poblense 2.

Grupo Noveno

Onda 0, Mestalla 1; Alberique 1, Sagunto 3; Carcagente 2, Olímpico 0; Gandía 0, Castellón 2; Acero 0, Saguntino 0; Onteniente 4, Burriana 0; Catarroja 3, Alcira 2; Portuarios 2, Castellonense 1; Villarreal 2, Burjasot 0.

Grupo Décimo

Hellín 4, Yeclano 2; Almansa 1, Lorca 2; Almoradí 1, Cieza 1; Minera 2, Orihuela 2; Elche 6, Imperial 1; Villajoyosa 0, Cartagenera 2; Aguilas 2, Thader 0; Elda 1, Novelda 2; Callosa 4, Albacete 1.

Grupo Undécimo

Bastetano 0, Malagueño 2; Martos 4, Peñarroya 0; Cordobés 0, Trafalgar 1; Lucentina 2, Linares 0; Villa Río 0, Iliturgi 1; Melilla 1, Ubeda, 2; Castro 3, Puente Genil 0; R. Granada 2, Pozoblanco 2; Almería 5, Antequerano 0; Ronda 2, Guadix 1.

Grupo Duodécimo

Utrera 3, Barbate 0; Hércules 1, Morón 3; Gaditana 5; Lora 1; Coria 3, Balompédica 2; Arcos 1, Portuense 1; Algeciras 3, Los Barrios 1; Marchena 3, Puerto 3; Ayamonte 2, Jerez 0; La Palma 3, Imperio 1; Puerto Real 3, Valverdeña 1.

Grupo Décimocuarto

Toledo 4, Guadalajara 0; FEMSA 1, Emeritense 0; Aranjuez 2, Getafe 1; Moralo 4, Agromán 1; Parque Móvil 1, Avila 1; M. Metálicas 3, Carabanchel 2; Leganés 3, Alcázar 0; Don Benito 8, Segoviana 1; Conquense 4, Calvo Sotelo 1; Manchego 3, Manzanares 1.—Alfil.

Pelikan
GOMA ARABIGA

Industrias Gráficas
DIARIO-DIA
MAYOR, 145-147 • PALENCIA

✝

EL SEÑOR

Don Minervino de la Parte Martín

Falleció en Calahorra de Boedo
A los 55 años de edad
Habiendo recibido los Santos Sacramentos

— D. E. P. —

Su desconsolada esposa doña Julia Duque Barcenilla; hijos Calixto y Claudia; hijos políticos Ascensión Garrido y Moisés Pérez; nietos, hermanos y demás familia,

Suplican a sus amistades una oración por el eterno descanso de su alma, por lo que les quedarán eternamente agradecidos.

La misa y conducción del cadáver, tuvo lugar ayer lunes, día 11, a las diez de la mañana.

PESO EXACTO GARANTIZADO POR EL PRESTIGIO DE UNA MARCA

Básculas
MONTAÑA
CONSTRUCTORA MONTAÑESA, S. A.
Oficinas Centrales y Fábrica: Calle de Federico Vial, 8 al 12
APARTADO, 137 — TELEFONO 1446 — SANTANDER
DISTRIBUIDORES EN PALENCIA:
CENTRAL FERRETERA ESPEGEL, S. A. — Don Sancho, 17
MAQUINARIA AGRICOLA URBON — Av. República Argentina, 11
FELIX POLLOS PEREZ — Mayor, 33
SURGE, S. L. — Don Sancho, 5
TEJEDA Y CIA. — Burgos, 3
REPRESENTANTE: FLORENCIO GUERRA - Av. República Argentina, 4

SEGUNDA DIVISION — GRUPO SEGUNDO

El Levante y el Cádiz ganaron en sus respectivas salidas

Los demás partidos en este grupo tuvieron color casero

HERCULES, 4; AT. DE CEUTA, 0

Alicante, 10. — Alineaciones: Atlético de Ceuta: Alonso; Miche, Valero, Pedreño; Avelino, Bolado; Armengol, Giner, Chirri, Muñoz y Peña.

Hércules: Ramírez; Ventura, Navarro, Asensi; Almagro, Mangriñán; Vega, Rodríguez, Mecarle, Serrano y Macalita.

Dirigió bien la contienda, Alvarez Martínez.

Tarde fría, a pesar del sol. Buena entrada.

El partido resultó muy interesante, con buen juego por ambas partes. A los diez minutos, Serrano, burla la salida de Alonso, y consigue el primer gol; a los veintisiete, Mecarle, al rematar un centro de Vega, logra el segundo; a los treinta y nueve, Rodríguez, también a centro de Vega, consigue el tercero, y a los cuarenta y dos, se lesiona gravemente Chirri, delantero centro visitante, en una colisión con Ventura, si bien no hubo mala intención, y aquél es retirado del terreno para no reaparecer.

A los dieciocho minutos del segundo tiempo, Rodríguez, de fuerte tiro, marca el cuarto y último gol.

Destacaron, por los visitantes, los medios volantes y Peña, y por los locales, todos hicieron un buen partido, sobre todo, los medios, Vega y Rodríguez.

El médico de la Mutualidad de Futbolistas, que atendió a Chirri, le apreció fractura completa de tibia y peroné de la pierna derecha.—Alfil.

P. ULTRA, 2; R. HUELVA, 0

Madrid, 10. — Alineaciones: Real Huelva: Santos; Eli, Moro, Cuti; Lora, Eugenio; Forcen, Téllez, García Mulet, Cortazar y Azteca.

Plus Ultra: Visa; Carrasco, Román, Alvarez; Sutter, Víctor; Gento, Joselín, Fernández, Casado y Martín Esperanza.

Con escasa concurrencia de público, se jugó este encuentro que en su primer tiempo fué de juego equilibrado, con mayor peligro por parte del ataque madrileño, llegándose al descanso con empate a cero.

En el segundo, después de unos quince minutos, en los que el juego se mantuvo sin inclinarse hacia ningún bando, el Plus, por mejor labor de sus medios, logró imponerse a su rival y a los veinte minutos, marca el primer gol Joselín, aprovechando un centro de Gento.

Martín Esperanza se interna, y ya dentro del area, es objeto de falta, que el árbitro Cerezuela, sanciona con penalty. Se encarga Joselín de tirarlo, y lo transforma en el segundo gol. En los últimos minutos, el Huelva juega con diez hombres, por lesión de uno de sus jugadores. Téllez, en el último minuto, no aprovecha una gran ocasión de marcar.

Destacados: En el Huelva, Moro, Forcen y Téllez. En el Plus, Visa, Gento y Alvarez.—Alfil.

JEREZ, 4; EXTREMADURA, 0

Jerez de la Frontera, 10. — Alineaciones: Jerez: González; Eliseo, Turón, Ledesma; Villegas, G. Verdugo; Lechuga, Cea, Araujo, Moix y Artabe.

Extremadura; Rovira; Lolo, Enrique, Pastor; Vecino, Herreros; Benito, Recatero, Frutos, Thuami y Tomás.

Arbitró Pinar, bien.

A los cuatro minutos, Moix, consigue el primer gol, y dos minutos después, como consecuencia de una falta que se saca contra el equipo visitante, el mismo jugador marca el segundo. A los cuarenta minutos, se saca otra falta, y Araujo, obtiene el tercero. El dominio fué del equipo jerezano. En el segundo tiempo, a los treinta minutos, Araujo bombea sobre puerta y Artabe, ganándole la acción al meta visitante, introduce de cabeza el balón en la red, pero incomprensiblemente, el árbitro anula este tanto, recibiendo una prolongada bronca del público. A los treinta y seis minutos, Moix, a pase de Araujo, marca el cuarto.

Durante este segundo tiempo, el Jerez, se vió dominado mayormente por sus contrarios, que, dieron mucha movilidad al juego para carecer de peligro en el disparo.

Durante el encuentro, se subastó el balón utilizado, al beneficio de los damnificados de Valencia, alcanzando la cifra de 2.500 pesetas. Continúan las pujas.—Alfil.

SAN FERNANDO, 3; ELDENSE, 1

San Fernando, 10. — Alineaciones: Eldense: Castaño; Marqués, Andrés, Marcos; Camolo, Grande; Perella, Fuertes, Juan, Nicieza y Fustero.

San Fernando: Echezarreta; Jiménez, Lolino, Elorriaga; Villita, Goyo; Armandín, Chispa, Alvarito, Agramunt y Ayala.

Arbitró Barrenechea, discreto.

Durante el primer tiempo, el juego fué nivelado, con más precisión por parte de los forasteros, aunque el San Fernando mostrara mayor peligro en el área contraria.

En la segunda mitad, al minuto uno, Chispa centra largo y Agramunt, de tiro raso, consigue el primer gol local. Cuatro minutos después, un córner sacado por Armandín lo remata Alvarito de cabeza, logrando el segundo. A los doce minutos, un barullo ante la portería local, lo aprovecha Fuertes, para obtener el gol de su equipo, y a los veinte minutos, Alvarito consigue el tercero para el San Fernando, a pase de Chispa.

Destacaron, por el Eldense, Castaño, Marqués y Grande, y por el San Fernando, Jiménez, Ayala y Alvarito.—Alfil.

ALCOYANO, 1; LEVANTE, 2

Alcoy, 10. — Alineaciones: Alcoyano: Moll; Salas, Doro, Casins; Canito, Renart; Gancedo, Cortés, Arago, Navarro Pareja y Jimeno.

Levante: Rubio; Bilbao, Torres, Losco; Rafa, Esparza; Monchito, Guerrero, Paredes, Llona y Vila.

Arbitró, Osuna.

Antes del partido, el capitán del Levante, Esparza, entregó un banderín con las insignias del Levante, al aficionado alcoyano señor Campos, por el gesto de pagar el viaje y estancia de los jugadores levantinos, que atraviesan una difícil situación por las pasadas inundaciones.

A los nueve minutos, Monchito, pasa un balón a Vila, quien consigue el primero del Levante. El gol es protestado por los locales, que estiman que Vila estaba fuera de juego. Al minuto del segundo tiempo, Aragó logra el empate, y a los cuarenta minutos, Vila saca un córner y Paredes, de cabeza, consigue el segundo.

Destacaron, por el Levante, su cuarteto defensivo y los extremos, y por el Alcoyano, el portero, Canito, Arago, Navarro Pareja.

El arbitraje, malo, favoreciendo al Levante.—Alfil.

BADAJOZ, 1; CADIZ, 5

Badajoz, 10. — Alineaciones: Badajoz; G. Sánchez;-Quintero; Fraga, Lusán, Gañán; Lolín, Anta; Cuesta, Sanmartín, Tacoronte, Jiménez y Rodríguez.

Cádiz: G. Ojeda; Oria, Vicens, Schwandt; M. Jiménez, Peñafuerte; Lorente, Díaz, Quirro, Moreno y Granados.

Arbitró, discreto, Villena.

De salida, ataca el Badajoz, pero es el Cádiz el que se adelanta en el marcador, con un remate de Moreno, a los veinticuatro minutos, y a los treinta y seis minutos, el mismo jugador, con el segundo. Faltando tres minutos para el descanso, Jiménez, obtiene el único gol del Badajoz. En esta primera parte, y a los treinta y un minutos, Quintero sustituye a G. Sánchez, que había recibido un fuerte golpe. A los diecinueve minutos, del segundo tiempo, Quirro, de lejos, marca el tercer gol del Cádiz; el cuarto, también Quirro, en pleno desconcierto local, a los treinta y cinco; y el último, se produce a los cuarenta y dos, en tiro de Moreno, que Quintero no puede controlar, rematando Quirro a la red.

Destacaron, por el Cádiz, Moreno, Vicens, M. Jiménez y Quirro, aunque todo el equipo jugó con aplomo y velocidad. En el Badajoz, no destacó nadie. Rodríguez, quince minutos antes de terminar el juego, se retira, al recibir un golpe en la cabeza que le produce una brecha.

En el descanso, fué exhibida la borriquilla «Violeta», que subasta la Emisora «Radio Sindical de Badajoz», en su campaña de caridad. La asistencia de la borriquilla al partido fué subastada anoche en una interesante puja entre Badajoz y Villafranca de los Barros, en esta última localidad para que la borrica asistiese al partido de Tercera División que allí se jugó. Cuando Villafranca tenía la cifra de 15.500 pesetas, fué adjudicada a Badajoz, aproximadamente a las tres de la madrugada en 17.000 pesetas. Se da la circunstancia de que para obtener la propiedad de «Violeta», la mayor oferta está, hasta el momento, sólo en catorce mil pesetas.—Cifra.

BETIS, 2; CORDOBA, 1

Sevilla, 10. — Alineaciones: Betis: Américo; Seguer, Luisín, Santos; Rodri, Valdera; Lasa, Paqui, Vila, Areta y Del Sol.

Córdoba: Sánchez; Navarro, Ortola, Alfaro, Buendía, Artime; Domingo, Olsen, Cruellas, Guillamón y Espina.

Arbitró, Cotanda, deficientemente.

Apenas comenzado el encuentro, el Betis, se lanza a una intensa ofensiva sobre la puerta cordobesa. Sánchez, detiene dos magníficos tiros, y a los veintiséis minutos, Vila, al recoger un rechace del portero, flojo, tira y marca el primer gol. Continúa la presión bética, defendiéndose muy bien el Córdoba. El Betis, pierde dos ocasiones de marcar, por pases de Areta hacia Vila y Del Sol, que éstos no aciertan a convertir en goles.

En el segundo tiempo, el Betis, se dedica a mantener la ventaja, retrasando para ello a sus volantes. El Córdoba se impone, gracias a las facilidades béticas, y a los veintiocho minutos, Olsen, desde atrás, sortea a varios contrarios y desde fuera del área, lanza un fuerte tiro, que se convierte en el gol del empate. El tanto cordobés desmoraliza a los béticos, mientras que los forasteros se crecen. A los cuarenta minutos, por falta de Alfaro, el Córdoba, es castigado con penalty. Se produce una disputa entre jugadores de ambos equipos, y el árbitro expulsa a Alfaro.

El castigo es lanzado por Luisín, que lo transforma en el segundo para los locales. En el Betis, destacaron Areta, Lasa, Luisín; en el Córdoba, Sánchez, Alfaro y Buendía.—Alfil.

MALAGA, 3; MURCIA, 0

Málaga, 10. — Alineaciones: Murcia: Sunica; Bernardi, Arnáiz, Chancho; Riquelme, Botana, Nito, Tercero, Prendes, Sornichero y Pallarés.

Málaga: Del Río; Lorenzo, Molina, Muñoz; Carrillo, Borreda; Gabriel, Patricio, Galacho, Madariaga y Bernardi.

Arbitró bien, De la Fuente.

El partido, en líneas generales, ha sido muy disputado y se ha caracterizado por su dureza. Apenas comenzado, a los tres minutos de salida de un córner, Madariaga, remata de cabeza el primer gol. Apenas sacado el balón, del centro, Patricio corre muy bien por su banda, centra y Gatacho, de fuerte tiro, bate por segunda vez al portero murciano. Con este resultado, termina el primer tiempo, resolviendo el Málaga un partido que se le presentaba muy difícil en el papel.

En la segunda mitad, el juego tuvo las primeras características del primero, si bien el Murcia opuso más resistencia. A los cuarenta y dos minutos, Bernardi, marca el tercero para el Málaga. Por éste, que actuó muy bien como conjunto, destacaron Galacho y Bernardi. El Murcia, jugó muy bien acoplado y destacaron Arnáiz, Botana, Tercero y Prendes.—Alfil.

TENERIFE, 3; ALICANTE, 2

Santa Cruz de Tenerife, 10.—Alineaciones: Tenerife: Santi; Tosco, Miranda, Andreu; Villar, Lolo; Tomás, Julio, Antonio, Herrera y Anto.

Alicante: Marco (Gallego); Blanco, Tory, Muñoz; Bello, Bardají; Aliaga, Herrerita, López, Pagán y Mora.

Buen arbitraje de Lloris, del Colegio valenciano.

Durante la primera parte, dominaron los alicantinos, que lograron adelantarse en el marcador con dos tantos a su favor. Pero luego, alentados los jugadores tinerfeños por su público, se crecieron y lograron dominar. Este dominio local se tradujo en tres goles, no muy brillantes, pues todos ellos se produjeron como consecuencia de barullos ante la meta forastera, pero válidos para el resultado y para ir aumentando la moral de los jugadores locales y del público que les animaba.

A los veintisiete minutos de la primera parte, un tiro de Bello, lo desvía de cabeza sobre la puerta local Mora, y lo convierte en el primer tanto alicantino.

A los quince minutos de la segunda parte, Herrerita, logra quitar el balón al guardameta local y consigue introducirlo hasta el mismo fondo de la red.

A partir de este momento, el Tenerife, tiene un momento de inspiración, se crece y se adueña del campo. A los veintinueve minutos, Herrera, con toda la delantera local ante la puerta contraria, marca el primer tanto. A los treinta y cinco, Herrera, desde el centro dribla a varios contrarios y cede en corto a Anto, para que éste logre el segundo. Poco después, Julio, sin parar y por en medio de una barrera de jugadores contrarios, se cuela y consigue el tercero.

Por el Alicante, bien todos. El Tenerife, jugó con mucho coraje y entusiasmo.—Alfil.

GUIA MEDICA

José M.ª Martín Barbán
Medicina y Cirugía del aparato digestivo
Consulta, de diez a una
GENERAL FRANCO, 2

S. PAJARES GARCIA
SUSPENDE SU CONSULTA

RAFAEL M. ALMEIDA
Médico-Jefe del Hospital Provincial por oposición
RAYOS X
Horas de consulta: de 11 a 2
Mayor Pral., 254, 1.º, Izda. Tel. 1563

V. ALONSO ROJO
CIRUGIA - PARTOS - MATRIZ
Plaza Abilio Calderón, 1, segundo

Instituto Castellano de Audiología
Centro de lucha contra la SORDERA. Leones de Castilla, 9. Valladolid.
Se ruega soliciten hora de consulta por adelantado

J. GARCIA-PUENTE LLAMAS
Médico ex-interno de la Casa Salud Valdecilla
PULMON Y CORAZON
Rayos X. Electrocardiografía
Broncografías. Exploraciones bronquiales
República Argentina, 4, entresuelo
Consulta: 12 a 2 y 4 a 6. T. 3006

SANTIAGO MORO
MEDICO - PUERICULTOR
Médico ex interno de la Casa Salud Valdecilla
ESPECIALISTA EN NIÑOS
RAYOS X
Consulta de 11 a 1 y de 4 a 6
Mayor Pral., 116, 2.º. Telf., 1451

C. RODRIGUEZ PASCUAL
Director del Dispensario Oficial Dermatológico y Antivenéreo (por oposición)
ENFERMEDADES DE LA PIEL
Ulceras de pierna - Varices - Hemorroides - Enfermedades ano-rectales
Consulta de doce a dos — V. Calderón, 7 — Teléfono, 2106

D. DACIO CRESPO H. DE MEDINA
JEFE DE LOS SERVICIOS DE CIRUGIA DEL HOSPITAL PROVINCIAL POR OPOSICION
Consulta de 12 a 2 y de 4 a 6
Teniente Velasco, 1 (detrás de la iglesia de San Lázaro).—Telf. 1456
Operaciones y Urgencias: Clínica San Bernabé. Telf. 2100

E. ROBLES — José Antonio, 47, 1.º (Salón) de once a una y media. Tlf. 1418
ENFERMEDADES DE LA PIEL
Cáncer. Tumores. Ulceras. SIFILIS VENEREAS
ENFERMEDADES DE LAS VIAS URINARIAS Y GENITALES
Electroterapia (Diatermia, onda corta. Electrocoagulación. Rayos U. Corrientes, etc.). Nieve carbónica. Análisis.

PROF. DR. CESAR FERNANDEZ-RUIZ
Profesor de Ginecología de la Facultad de Medicina
CIRUGIA DE LA MUJER. — PARTOS
Jefe de la Maternidad — Maternólogo del Estado
CONSULTA DIARIA, de 12 a 3 — Palencia
Mayor Principal, 33. Teléfono 1533
Operaciones y partos: Clínica "San Bernabé"
Corrientes, etc.). Nieve carbónica. Análisis.

DOCTOR POR LA FACULTAD DE MEDICINA DE MADRID
RAFAEL FUENTES
De la Cátedra de Urología. Del Instituto Nacional de Medicina y Seguridad del Trabajo. De la III Asamblea de la Cruz Roja
RIÑON Y GENITO-URINARIAS
Consulta de 11 a 1
General Amor, 11. (Frente a la Compañía).

M.C.D.2022

EN LA BALASTERA 0-1 "San Pedro", de Ponferrada, ganó al "Castilla"

Fué un partido malísimo por parte de ambos equipos, ya que no se vió nunca calidad

¿HAY QUIEN DE MENOS?

Nos vemos obligados a cambiar la consabida pregunta. Esta vez, en lugar de preguntar por alguien que diera mucho rendimiento, por desgracia, tenemos que decir, desilusionados: «¿Hay quién dé menos?»... Porque el partido de fútbol celebrado el domingo en La Balastera entre el que hasta ese día era el colista del grupo, el «San Pedro», de Ponferrada, y el «Castilla», ha sido la negación de lo que debe ser este deporte.

Confesamos que pocas veces hemos visto un encuentro de categoría nacional donde nos aburriéramos tanto. Y con nosotros, el escasísimo público que asistió a La Balastera. Era natural, porque en ningún momento vimos fútbol, sino, acaso, lo que algún guasón pudiera calificar de «antifútbol», o lo que es lo mismo, patadón y más patadón, el balón al aire y cuanto más al aire mejor, —digo, «peor»—, el dar el pase al enemigo en vez de al compañero, el llegar, unos y otros, tarde a la pelota, para que el chut no pudiera salir de las botas de ninguno. Un verdadero desastre desde el principio hasta el final.

La verdad, de repetirse muchas veces esta malísima actuación, el público brillará por su ausencia del campo. Porque pasar el frío que todos pasamos y luego sentirnos desilusionados ante lo que estábamos presenciando allí, no es fácil que tenga segunda parte. Es natural, que ante este encuentro, el cronista se vea en la dolorosa necesidad de acortar lo más posible la reseña, porque tiene poquísimo que reseñar.

FALLARON LOS CIMIENTOS

Examinemos la labor del Castilla, porque nos interesa más que la del visitante, para ver si podemos averiguar dónde residió el fracaso, de punta a punta, que tuvo todo el equipo.

Pronto pudimos apercibirnos de que el Castilla jugaba sin línea media o lo que es lo mismo, sin unos puntales que tanto deciden en los fracasos o en las victorias de los equipos. Cuando el conjunto local supo sacar adelante partidos difíciles, siempre lo hizo porque su línea medular, esa línea del medio campo, estuvo acertada en su labor.

Esta vez, Gus y Galindo, no se entendieron. Este último salía sustituyendo a Tito, que no llegó a la hora del encuentro. Y es natural que estuviera un tanto desacoplado con su compañero. Pero es el caso que no fué Galindo el que primero fracasó, sino Gus, que anduvo desde el primer balonazo torpe, lento, desacertado en el pase, y con el enorme defecto de no echar ni una sola vez el balón a ras de tierra.

Cuando una línea media no juega, la contraria, lo hace con más holgura y aprovecha esa circunstancia para apoyar a su equipo. Esto pasó en esta tarde, en que el colista del Grupo, sin jugar bien en ningún momento, estuvo dominando más que los de casa.

Pero no sólo fué la línea de volantes rojiblanca la que se hundió desde el primer momento. Esto podía haberse salvado, y hasta haber podido recuperarse y volver por sus fueros, si los interiores del Castilla hubieran tar en categoría nacional, a la que nunca hubiera llegado de no haber aprovechado ese «río revuelto» de la avalancha de equipos entrando de rondón a jugar, con lo que, —ya lo hemos hecho notar en otras ocasiones— tanto y tanto está bajando de nivel esta sufrida y «cenicienta» Tercera División, a la que parece que nadie hace caso sino para ponerla trabas en todos los aspectos.

Sin volantes, sin interiores, y sin delanteros, en fin, la defensa, tenía que venirse abajo. Y se vino. Sin tener demasiado trabajo, puesto que, insistimos, en frente no tenían un equipo formado y consistente, aun se vió apurada para contener los aislados avances, repetidos avances, de los rojillos de Ponferrada.

En fin, una jornada de esas que llamamos «negra». Habrá que correr un tupido velo, pero tupidísimo, para que no volvamos a acordarnos del poco rendimiento en este día, del Castilla. Confiemos en su recuperación. Para ello, si el fracaso estuvo en ese cuarteto mágico, habrá que buscar otro que rinda más o que sepan siquiera hasta tener un poco más de entusiasmo del escasísimo que les vimos a los jugadores del Castilla, lo que, como ya saben, sucede pocas veces. Pero, sin duda, el Castilla, para actuar con entusiasmo, necesita oponerse a conjuntos de campanillas, y es en esos momentos cuando se crece. De lo contrario, parece que cae en este mal actuar que tanto aburrimiento lleva hasta los graderíos.

EL «SAN PEDRO»

Ya hemos escrito antes que no vimos juego de calidad en ningún momento. Esto quiere decir, que tampoco lo hizo el equipo visitante. El «San Pedro» está integrado por algunos veteranos, procedentes del equipo de su pueblo —la Ponferradina— que son los que le dan la fisonomía como conjunto. Un cuarte defensivo con Neira en la puerta y en la zaga Caballero, Covarrubias y Abad, los cuatro antiguos y muy buenos elementos de la Ponferradina, a los que se les ha unido también su antiguo compañero de equipo, Zarrita. Y véase que esos fueron los que dieron sensación de saber lo que es el fútbol. Claro que como el resto del equipo no les acompaña, puesto que la vanguardia es pobrísima de juego y acoplamiento, acontece que, como el domingo en La Balastera, no acaban de conseguir un conjunto que pueda oponerse con méritos y eficiencia a los demás de su categoría. Y así, aun teniendo enfrente como tuvieron el domingo una caricatura de equipo, que era el «Castilla» que vimos, aun así no supieron sacar fruto de este desplome del contrario.

Y alguien que no haya visto el partido, dirá: ¿Y cómo ganaron? La realidad es que lo mismo que ganaron, pudieron perder, porque, precisamente a raíz de marcar el aislado gol que hicieron, un poco ayudados por la suerte, estuvieron a punto de verse empatados, porque en aquellos cinco minutos —los únicos— en los que vimos al Castilla un tanto rabiosillo porque les habían marcado, y se habían lanzado al ataque, un avance por el lado de Castellanos dió ocasión a éste para tirar un chut fuerte que, con portero batido, fué devuelto por el palo. Lo mismo pudo y mereció ser, el gol del empate. Y algunas otras ocasiones en que se acercaron a su puerta los del Castilla, aun sin conjunto, sino en avances completamente individuales, algunos de los tiros que lanzaron pudieron ser otros tantos a favor de los de casa.

Justo será decir, sin embargo, que si miramos en conjunto, el «San Pedro» se acercó muchas más veces a la portería de los palentinos, que éstos a la de los visitantes y que si uno tenía que llevarse los puntos fué justo que se fueran a Ponferrada. Pero, la realidad, es que ninguno de los dos equipos mereció ganar. Si se hubiera reglamentado algún caso en que ambos equipos pudieran salir derrotados, ésta era una muy ajustadita a tal propósito.

En suma, que el «San Pedro», posee una firme defensa y ganó o mejor el Castilla, se dejó ganar. Lo que en fin de cuentas, también el Castilla ha venido a demostrarnos que la goleada del pasado domingo no debió ser casualidad, pues hemos observado un bajón peligroso de fondo y clase en sus jugadores.

Otra faceta que nos es grato resaltar en este equipo, es la deportividad y corrección con que jugaron.

EL UNICO GOL

Tanto uno como otro equipo, habían desperdiciado en la primera parte varias ocasiones de marcar. Es que tiraban poco y mal. Y se empeñaban —sobre todo los interiores de casa y Gus— en hacer el pasecito ese hacia atrás que tanto perturba la eficacia, porque es, ni más ni menos, que una pérdida de tiempo en crear el peligro ante las metas contrarias y esa causa retardatriz surte sus efectos al ayudar a las defensas respectivas para que se preparen a no verse sorprendidos. Y como en el fútbol, sobre todo cuando las fuerzas, de buenos o malos, andan equilibradas, lo que hay que buscar afanosamente es la sorpresa, ésta no se produce y de ahí esa parquedad en marcar goles.

Más avances realizó el «San Pedro», porque pusieron mucha más codicia en disputar el balón, y en esto superaron en mucho al Castilla. Pero siempre con los defectos apuntados.

Habían transcurrido 35 minutos, cuando se marcó el único gol de la tarde, que significó dos valiosos puntos para el equipo leonés. Un avance por el lado derecho, dió lugar a un centro muy cerrado sobre la puerta de Gato, permitiendo, por fallo de la defensa local, que Miguel I rematara fuerte a puerta, devolviendo el larguero, pero volvió a rematar el mismo jugador y el balón fué al fondo de la red. Es de advertir que, segundos antes de este tanto, Martín se había adelantado, con ese su empuje para animar a los suyos, y el regreso a su sitio lo inició con demasiada calma, sin ver sin duda el peligro, y cuando se produjeron los remates que motivaron la victoria, Martín aún estaba en lugar que no era el suyo. Una lástima, porque habiéndose producido por su lado, es muy posible que de haber estado allí, hubiera podido despejar el peligro con su habitual seguridad y eficacia.

Ya hemos dicho que a seguido de ese gol, hubo una esporádica reacción del Castilla que duró cinco minutos, no más, y en ellos pudo marcar Castellanos el gol de la igualada, lo que acaso hubiera levantado el partido para los de casa.

De la impotencia para esto, nos habla el hecho de que con sólo un gol en contra, y faltando 55 minutos aun de partido desde que se marcó, no pudieron salvar los puntos que se disputaban.

En fin, a esperar a otra ocasión, a ver si corrigen todos estos graves errores y defectos que tanto hacen desmerecer al Castilla.

ARBITRAJE Y ALINEACIONES

Meticuloso y exacto arbitraje del vallisoletano Conde. Siguió siempre muy de cerca el juego, y vió las infracciones que se produjeron, castigándolas con imparcialidad y justicia.

Los equipos alinearon así:

SAN PEDRO. — Neira; Caballero, Covarrubias, Abad; Zarrita, Mancha; Barcajoba, Sandalio, Luis I, Luis II y Pira.

CASTILLA.—Gato; Carriedo, Martín, Ibáñez; Gus, Galindo; Castellanos, Bercianos, Crespo, Tascón y Suazo.

Perico D. PORTES

ANTIFUTBOL.—He aquí una prueba gráfica que, como siempre, nuestro admirado PAYA consiguió captar. Porque, indudablemente, no pudo tener mejor oportunidad para mostrar que en La Balastera, ante todo y sobre todo, se practicaba el «antifútbol». Diez jugadores apiñados, ni uno más ni uno menos, se ven en la foto. En el extremo, está levantando las manos el interior Tascón, pidiendo que le pasen la pelota, mientras en los puestos de interiores, vemos a Castellanos, de espaldas, y a Suazo, a la vez que Bercianos está en el suelo. Un desbarajuste posicional, que era, ni más ni menos, la tónica que durante todo el partido imperó en este malísimo encuentro. Así salió la cosa.—(Foto PAYA)

DESPISTE. — Un momento de apuro ante la meta castillista, en el que menos mal que el portero de casa consiguió, en definitiva, salvar la situación y la cosa pasó sin consecuencias para el Castilla.—(Foto PAYA)

CASETAS

«Hoy se ha jugado fatalmente por nuestra parte. Nos falló la media, y esto trajo la desorganización de nuestro juego» (Martín).- «Hemos hecho buen partido y nuestro triunfo es merecido. El público de Palencia es excelente» (Covarrubias)

Hay un ambiente triste y cargado de nervios en la caseta del "Castilla". Se ha perdido, y esto es razón para esta desanimación general.

Queremos que Castellanos nos diga algo; pero Castellanos no dice ni "pío".

—Perdone; pero hoy no tengo ánimos para declaraciones —es su respuesta.

—Bien está, amigo. Aunque la deportividad no sólo se demuestra en los momentos de las "vacas gordas", es decir, cuando se gana. Es en los otros momentos ingratos, cuando se conoce el temple del verdadero deportista nato. Otra vez será.

Suazo, que hoy, como siempre, estuvo batallador, pero sin suerte en el tiro a puerta, responde a nuestra primera pregunta:

—Aquel disparo de Castellanos, que pegó en el poste, cuando el portero contrario estaba desbordado, y que pudo darnos el empate cuando aún no había transcurrido la primera parte, nos perjudicó extraordinariamente. Desde entonces, pareció que la suerte nos volvía la espalda, y nos embarullamos, sin acertar a llevar bien una jugada. A veces, no sabe uno lo que ocurre, y vienen estos partidos tontos, en los que no nos entendemos y se malogran todos los avances.

—¿Merecisteis la victoria?

—No sé. Ya digo que hoy no nos entendimos, aunque de haber empatado en aquellos primeros minutos, sin duda habríamos cobrado ánimos, y nos hubieran salido mejor las cosas. No hubiera sido difícil entonces ganar.

—¿Destacas de ellos a alguna línea?

—A una, sobre todas: la defensa. Son veteranos y se desenvuelven bien en su área. Es difícil desbordarles.

—¿Una impresión del partido, Martín?

—No puede ser más deprimente, por nuestra parte. Hoy se ha jugado fatalmente, sin disculpas. No se ha puesto cerebro ni siquiera ojos en las jugadas, y hemos pasado más balones al propio contrario que a nosotros mismos.

—¿Falló algo en el "Castilla"?

—Sí, la media. Este fallo, trajo la desorganización de todo el equipo.

—¿Acaso se echó de menos la ausencia de Tito?

—Se notó mucho. Otras veces, la media ha jugado con Tito infinitamente mejor que hoy; de lo que se deduce la importancia que tuvo esta ausencia.

—¿Pudo el "Castilla" haber marcado algún gol?

—Uno, sobre todo: el que devolvió el palo. Algún otro se debió meter; pero faltó decisión y sentido realizador.

—¿Fué superior el "San Pedro" al "Castilla"?

—Es un equipo trotón, y quizás hoy jugaron con más serenidad y entusiasmo que nosotros; pero no le considero superior.

—¿Os inquietó mucho la delantera berciana, Carriedo?

—No mucho. El gol que metieron fué normal; después les superamos y no inquietó mucho a nuestro portero, sobre todo en los tiros de cerca. Creo que supimos por nuestra parte resolver las ocasiones de peligro que se plantearon ante nuestro marco; pero nuestra delantera no se preocupó mucho de tirar a puerta, apenas lo hizo tres veces. Así, no se pueden ganar los partidos. Claro que su defensa daba pocas facilidades; pero se tiró poco, es la verdad. Esta tarde no salieron bien las cosas.

—¿Y por qué?

—No sé. Quizá el gol primero en frío, y el fallo a continuación del que pudo ser el empate, ya nos trastornó algo, y nos hizo precipitarnos y jugar sin serenidad. Creo que el deseo excesivo que teníamos de ganar nos perjudicó, pues nos hizo embarullarnos demasiado.

CASETA DEL «SAN PEDRO»

Un antiguo conocido y veterano en estas lides, el defensa Covarrubias, nos hace un resumen del tido:

—Ha sido un buen partido nuestra parte. Metimos el gol, y pués planteamos un partido a la tra, que nos sirvió muy bien par varnos la victoria. Siento mucho al final, se desataran los ne pues el encuentro se llevó con m nobleza. El público de Palenc comportó excelentemente. Haga tar nuestra satisfacción. Con pú así, da gusto jugar.

—¿Justo el triunfo?

—Sin ninguna duda. Llevam partido con más serenidad, tan el ataque como en la defensa. triunfo nuestro es merecido.

—¿Estás de acuerdo con esta nión, "Pira"?

—Completamente. El "Castill jugado hoy poco, mucho menos nosotros.

—¿Confiábais en ganar?

—Veníamos a ello. Teníamo nas de soltar el "farolillo rojo" no nos merecíamos, y lo hemos seguido. Nuestra consigna fué, jugar y jugar, con nobleza, per tesón. Ya era hora de que n esfuerzo tuviera un justo precio

—¿Cómo has visto a los delan rojiblancos, Neira?

—Con poca peligrosidad. Qui atribuya a nuestra buena de Desde luego, me parecen más que la pasada temporada, aunqu ne velocidad y coraje en alguno mentos; pero tira poco a gol, precisa la jugada.

—¿Hubiera cambiado algo la nomía del partido, si el "Cas llega a marcar aquel gol que j el poste?

—Tal vez su desarrollo, pero resultado final; pues hoy fuimo periores a ellos. Quizá se merec este gol, pero también nosotro bimos marcar más. De ahí que l toria nuestra, que pudo haber de 3-1, la considere justa.

—Pues, entonces, lo del refrán, go: Si Dios os la ha dado, que tro titular San Pedro os la bendi

GONG.

¡Españoles y extranje la Legión os llama!

Es el Cuerpo de más gloriosa toria del Ejército Español. Pode canzar ascensos rápidos de bril porvenir. Alimentación sana y a dante, vestuario de buena ca práctico y vistoso.

Haber mínimo diario en ma pesetas a partir de su ingreso puede llegar hasta 12'50 peseta gún los destacamentos, y que in mentando por años de servicio.

Masita, 2'50 pesetas diarias, q depositan en la Caja del Cuerpo vestiros y ahorro del resto, cuy tal recibiréis en el momento d licenciados.

Primas de enganche: Por 2 400 pesetas; por 3 años, 600 pes por 4 años, 800 pesetas, y por 5 1.000 pesetas.

Pluses, sobre haber, premio constancia, etcétera.

Acudid a alistaros al Bander Enganche instalado en el Gob Militar de esta Plaza, con la mentación siguiente:

Menores de edad: Consentim paterno, materno o de tutores.

Mayores de edad: Los que fiesten ser mayores de edad, no cisan documentación.

Condiciones: Edad de 18 a 35 Ser soltero o viudo sin hijos.

Los extranjeros deberán infor se personalmente.

Cortefiel, es exclusivo de O MARTIN. Abrigos, gabardina trincheras, trajes Mayor, 86. — Teléfono, 32 PALENCIA

SEGUNDA DIVISION — GRUPO PRIMERO: Ferrol sigue sin ganar ningún partido

El domingo fué el único equipo que se dejó llevar un punto en su campo

EIBAR, 2; REAL AVILES, 0

Eibar, 10.—Avilés: Manolín; Mantido II, Mario, Chelona; Barbeito, Spor; Hernando, Pajares, Doval, Rojas y Marcos.

Eibar: Félix; Ocariz, Zaldúa, Urrestarazu; Iguarán, Valdés; Urasanti, Antonio, Mujica, Gabiola y Ocin.

Arbitró el señor Holgado.

El primer tiempo terminó con empate a cero y fué de dominio alterno. En el segundo tiempo Gabiola marca el primer tanto y a los quince minutos el mismo jugador consigue el segundo. Mujica chutó a puerta y el balón se le escapó al portero, pero Gabiola, bien colocado, remató a la red. El arbitraje de Holgado fué correcto.

Por el Avilés destacaron su portero, Mantido II, Barbeito y Hernando, y por el Eibar, su defensa.

SANTANDER, 3; LA FELGUERA, 2

Santander, 10.— Santander: Lobera; Santín, Santamaría, Trueba; Félix, Pardo Mesones; Vicedo, Duró, López, Rico y Urdiales.

La Felguera: Adauto; Charroniz, Irureta, José Luis; Tapia, Morán; Mendi, Ruiz, Molinucu, Erdocia y Vicente.

Arbitró Rivero, discretamente.

Durante la primera mitad del partido el juego fué de escasa calidad. La media local apenas dió sensación de peligro pese al entusiasmo desplegado por sus interiores. A los 10 minutos incurrió en penalty un defensa santanderino. Lo lanza Charroniz y lo convierte en el primer gol. Los locales buscan afanosamente el empate, obligando a Adauto a intervenir en varias ocasiones. A los 26 minutos, Vicedo consigue el empate y tres minutos después, el mismo jugador tira a puerta e Irureta saca el balón de la misma raya.

De salida en el segundo tiempo, el Santander se lanza a una decidida ofensiva, de la que son fruto los dos magníficos goles conseguidos por Vicedo a los cuatro y ocho minutos, pero inmediatamente después se apaga el conjunto. Se adueña del partido el equipo forastero que domina insistentemente, y a los 26 minutos falla la defensa local. Ruiz logra el segundo gol felguerino. Por el Santander, que hizo un encuentro mediocre, destacaron Lobera, Santín, los interiores y en especial Vicedo; por los forasteros, Adauto, los volantes y los interiores.—Alfil.

FERROL, 1; TARRASA, 1

El Ferrol del Caudillo, 10.—Ferrol: Zamorita; José Carlos, Sánchez, Anca; Tucho, Ruiz; Chillón, Pensa, Bolitas, Nanuco y Escobar.

Tarrasa: Pampols; Dalmau, Ximénez, Epi; Lozano, Castillo; Cholo, Arroyo, Rius, Corsín y Ricardo.

Arbitró Ballesteros, deficiente.

En el primer tiempo y a los 16 minutos, en bonita jugada, Rius marca el tanto del Tarrasa. A los 41 minutos, de salida de un córner, Pensa marca el gol del empate. En el segundo tiempo no se marcaron goles. Por el Ferrol destacaron Chillós, Sánchez y Escobar; por el Tarrasa, Cholo, Rius y Ricardo.—Alfil.

CULTURAL, 2; INDAUCHU, 1

León, 10.—Cultural: Cosme; Chiqui, Ponte Foces; Gil Rubio, Rabadán; Rogelio, Mayoral, Domingo, Baila y Pares.

Indauchu: Cobo; Azcueta, Rios, Aspe; Isasi, Uría; Pereda, Gojenuri, Arriarán, Jones y Sasia.

Arbitró Uría, con algunos errores.

En la Leonesa debutaban Domingo, procedente del Indauchu y Baila y Pares, del Zaragoza, que dieron un buen rendimiento. La victoria local fué merecida y el Indauchu realizó también un buen partido aunque jugó algo duro. El primer gol de la tarde llega a los ocho minutos. Rogelio centró y Domingo, de cabeza, marca. En el primer tiempo dominó más el equipo local. En el segundo, se nivela el juego y el dominio es alterno. Ambas delanteras tiran mucho a puerta, pero sin efectividad. A los 41 minutos, Mayoral, consigue el segundo tanto de la Cultural cuando este equipo estaba dominado. Por la Leonesa, bien la defensa y los medios, y por el Indauchu, su defensa.—Alfil.

ALAVES, 3; CORUÑA, 1

Vitoria, 10.—Arbitró, regular, Guericabeitia.

Alavés: Carlos; Badier, Gorospe, Uribesalgo; Echevarría, Ibarra; Larrañaga, Arbáizar, Hormaeche, Andoín e Iborra.

Deportivo: Otero; Tomás, Rodolfo, Irusquieta; Ruiz, Juananco; Mourelo, Polo, Amoedo, Amador y Tino.

Mal tiempo con lluvia constante y fuerte viento. Ambos equipos se lanzan a jugar con extraordinaria codicia, no marcándose goles a pesar de que hubo oportunidades, pero la cerrada defensa coruñesa impide que marquen los locales que ejercieron un mayor dominio.

En la segunda mitad, Arbáizar remata un córner a los cuatro minutos, logrando el primer tanto alavesista. A los 15 minutos, el mismo jugador lleva a las mallas nuevamente el balón, consiguiendo el segundo tanto, y a los 18 minutos, un centro de Andoaín, lo convierte en el tercer tanto Hormaeche, rematando de cabeza. En el minuto 28 una escapada coruñesa la aprovecha Polo, que marca el gol de su equipo. Destacaron en el Coruña, Rodolfo, sobre todos; después, Irusquieta. En el Alavés, que hizo buen partido, la defensa, Ibarra y Hormaeche.—Alfil.

GERONA, 5; SESTAO, 1

Gerona, 10. — Gerona: Surribas; Garriga, Curta, Muñoz; Esquerda, Fujolrás; Viñas, Mor, Noguera, Espelt y Manel.

Sestao: Gana; Eraña, Gómez, Prieto; García, Aranguiz; Lafilta, Juan Luis, Azcona, Lasuen y Portilla.

A los dos minutos marca el Gerona su primer tanto por mediación de Espell; a los 19 el segundo por Manel y el tercero a los 42 por Espeli.

Al minuto del segundo tiempo Mor obtiene el cuarto.

El único del Sestao lo marca Portilla a los 3 minutos. A los 15 el mismo jugador falla un penalty y finalmente a los 41 Viñas marca el quinto para el Gerona.

En realidad el Gerona no tuvo contrincante y sin hacer un gran partido dominó por completo al Sestao, que se ha mostrado como el equipo más flojo de los que han pasado por aquí en esta temporada.—Alfil.

CAUDAL, 3; RAYO, 1

Mieres, 10.—Caudal: Guinea; Monchin, Rionda, Germán; Munuaga, Roces; Pepito, Antuna, Poli, Gaspar, Viesca.

Rayo: Cobo; José Luis, Bouso, Sito; Rivilla, Peñalva; Palacios, Madrid, Lorenzo, Oviedo.

Arbitró López Zabala, regular procurando favorecer al Rayo, pasando por alto dos clarísimos penaltys.

A los 21' minutos de juego Gaspar de fuerte tiro esquinado marca el primero del Caudal.

A los 30' empate del Rayo rematando Palacios de cabeza un córner. Al minuto de la segunda parte Viesca, al recoger un rechace de un defensa, marca el segundo del Caudal pero a los 13' Poli logra el tercero con un tiro desde fuera del área. Ambos equipos jugaron con mucho entusiasmo supliendo así la escasez de juego. Destacaron por los forasteros el portero y Oviedo; en el Caudal, Antuna y Munuaga.—Alfil.

SABADELL, 1; CONDAL, 0

Sabadell, 10.—Sabadell: Zamora; Roca, Martoli, Rovira; Totorica, Irazoqui; Maiquez, Gargallo, Chanín, Aguirre, Basch.

Condal: Geldrán; Simo, Salvador, Pinto; Rodri, Sanchiz; Navarro, Florit, Belles, Moya, Coll.

Imperó el nerviosismo en el terreno de juego, como en todos los encuentros entre fraternos, cosa considerada ya normal en los terrenos futbolísticos. La tarde transcurrió en un contínuo correr del balón sin ton ni son. El Sabadell se ha hecho con la victoria porque de las varias ocasiones que Gargallo ha tenido aprovechó una. El gol lo consiguió al finalizar el primer tiempo, en un barullo ante la meta del Caudal.—Alfil.

EN MARIO EMILIO: El "Béjar", en un buen partido ganó al Palencia por 3

Los primeros en marcar fueron los palentinos que dominaron toda la primera mitad, pero sin morder

El público bejarano se comportó en todo momento muy deportivamente

Béjar.--Se ha jugado en el Campo de Mario Emilio el partido de fútbol correspondiente al Grupo décimotercero de Tercera División entre el «Atlético de Palencia» y el «Béjar Industrial». Asistió numeroso público que aplaudió a unos y otros cuando así lo merecieron.

Los equipos al saltar al campo, presentan las siguientes alineaciones:

ATLETICO PALENCIA: Chico; Trujillo, Horacio, De la Hera; Briansó, Medina; Abad, Nando, Echevarría, Lauren y Titos.

Béjar Industrial: Justo; Manolín, Pablo, Pepín; Nico, Martín II; Nito, Velázquez, Ortiz, Paquito H., Morollón y Chuchi.

Empieza el partido mostrándose el Palencia como equipo cuajado y muy hecho, por lo que inicia un dominio sobre el equipo local, con buen juego en sus líneas, especialmente en la media. Fruto de este buen juego, llegó el primer tanto, cuando iban cinco minutos, en un avance muy rápido y bien llevado por el centro, llegó luego la pelota a Echevarría, quien chutó fuerte, teniendo la desgracia de devolver el balón el larguero, cuando el portero de casa estaba ya batido. Pero la pelota va al lugar en que estaba situado el extremo izquierdo Titos, y éste sin dudarlo, rapidísimamente, vuelve a tirar y bate a Justo.

Este gol anima mucho a los palentinos quienes muestran más seguridad en el pase. Se suceden bonitas combinaciones a cargo suyo. La media local está desdibujada dejándose dominar por los forasteros. Pero éstos desaprovechan varias ocasiones que tienen claras de aumentar el tanteo, mostrando su vanguardia poco mordiente.

Cuando ya estaba terminando la primera parte llegó el empate. Un avance del Béjar forzó un córner a su favor, y al sacarlo remata Morollón de cabeza, sin que ni Chico que estaba bajo los palos, ni Trujillo, que también estaba pegado al poste, hicieran nada por evitarlo. Fué lo que se llama un gol sorpresa. Los dos defensores, especialmente, pudieron hacer algo más por detenerlo.

Con empate a un gol se llega al descanso.

En la segunda mitad, cambia la decoración. Ahora es el Béjar el que ha salido dispuesto a conquistar la victoria, y el Palencia baja muchísimo de lo que había sido en la primera parte. Domina fuertemente el conjunto local, que está jugando mucho y bien, poniendo en aprieto varias veces la meta palentina.

Como fruto de este mejor juego, viene el segundo tanto local, cuando iban 12 minutos de esta mitad, en un avance local, Paco cruza la pelota bien, pasa por el lado de Horacio sin que éste logre alcanzarla y Nito aprovecha la ocasión y bate por segunda vez al portero visitante.

Sigue dominando el Béjar que tiene más ocasiones de marcar, pero el cuarteto defensivo palentino se luce mucho despejando.

Reacciona el Palencia y es ahora el equipo que manda sobre el campo. Hay diez o doce minutos en que el juego es el que imponen los visitantes. Pero siguen dando muestras de poca profundidad en su delantera, sobre todo muy parcos en el chut.

Poco a poco el Béjar se va sacudiendo el dominio, y pasa a ser el dominador. Cuando iba media hora de esta segunda parte Nico hizo el tercer tanto para el Béjar, poniendo el marcador en 3-1 que es como l de terminar el partido.

En los últimos minutos aún ció aumentar el tanteo a su fav Béjar cuando Chuchi se plantó el portero palentino y le solt tiro a bocajarro, muy fuerte, Chico detuvo inverosímilmente.

También el extremo derecho Palencia, cuando faltaban cuatr nutos para el final desperdició magnífica ocasión de acortar di cias, en un buen avance por su llegando hasta el área de penal en lugar de tirar a gol internám cedió adelantado al otro extrem tos. Como éste se hallaba muy lantado, el árbitro, con mucha señaló el fuera de juego en qu encontraba el jugador palentino, trándose así la ocasión.

Poco después terminaba el pa siendo aplaudidos ambos equipo

El público en todo momento se portó muy deportivamente. El del Palencia ha gustado muchi siendo de los que mejor lo ha p cado en este campo en la actual porada. El Béjar, que estuvo ba te flojo en la primera parte se peró en la continuación y cons sacar adelante un partido qu juzgar por lo que se había visl principio se le puso difícil.—X. X

POMPAS FUNEBRES

Hontiyuel

CASA FUNDADA EN EL AÑO

Mayor, 134-184. Tfnos. 1707, 1583, y 3060.—PALENCIA

M.C.D.2022

ESCENARIOS Y PANTALLAS

Estrenos cinematográficos

PRINCIPAL

«TRAPECIO». — Nacionalidad: norteamericana. — Protagonistas: Gina Lollobrigida, Burt Lancaster y Tony Vurtis. — Fecha de estreno: 10-XI-57.

Digamos como preámbulo, que «Trapecio» constituye una excelente película de tema circense. La novela del mismo título de Max Catto, ha servido para esta realización. En ella, se ha conjugado magníficamente todo el ambiente circense, tanto ese espectacular, lleno de luz, de ritmo y agilidad arriesgada, que tiene por marco la pista, como ese otro íntimo, donde las pasiones juegan, de entre bastidores. Dos mundos aparentemente opuestos, pero íntimamente ligados con el vínculo fuerte de la propia vida de sus protagonistas.

Este tema circense, ha sido tocado en muchas ocasiones, y se han recogido innumerables aspectos de esta actividad humana, con su risa y su drama íntimo, con su gloria y su miseria, con su luz y su sombra. «Trapecio», viene a traernos, con un enfoque altamente espectacular, y con una versión argumental ligeramente variada de otras producciones similares, este haz y envés, esta cara y cruz del mundo deslumbrante y al propio tiempo pasional de la caravana y de los personajes que entre ella se mueven, aman y viven.

La fábula que da pie para la película que nos ocupa, refiere la vida de un trío de trapecistas. Sobre el espectacular escenario de un monumental circo —el «Bouglione» parisino—, se nos presentan estos tres personajes, que tejen un episodio amistoso-sentimental, donde una mujer, metida en la vida de dos hombres, primero por propia ambición de llegar a estrella circense, al amparo de la fama que como acróbatas gozan los dos hombres, y, después, por verdadero impulso personal, al enamorarse de uno de ellos, hace estallar el conflicto y la rivalidad sentimental entre ellos, y a punto está de producir una tragedia.

El novelista, y después el guionista, han dotado a estos tres personajes de un fondo humano efectivo con sus reacciones y sus impulsos sentimentales, que logran dar una autenticidad y un valor real a la historia.

El «trío» protagonista de la misma, con la bellísima Gina Lollobrígida, como figura central femenina, en un papel sugerente, al que sabe dar vida, y los famosos Burt Lancaster —formidable en su interpretación— y Tony Curtis, que le da una justa réplica artística, ha venido pintiparado para encarnar a estos tres acróbatas, haciendo que la película adquiera unas calidades fílmicas destacables.

Por otra parte, la experta mano directora concilia perfectamente la espectacularidad de los escenarios, con los diversos aspectos externos e internos del circo, recogidos con una agilidad de cámara y apropiado ritmo, especialmente los referidos a los ejercicios en el trapecio, con perfecta adecuación del trabajo de estos tres artistas y de los que hacen en realidad como «dobles» los arriesgados ejercicios, sin la menor distorsión para el desarrollo de la acción, servidos por el excelente color empleado, una fotografía clara y expresiva y unos recursos técnicos ambiciosos, haciendo que la película transcurra en ambiente de atracción e interés sumos, desde la primera a la última secuencia.—**F. Buisán.**

ORTEGA

SUSANA Y YO.--Nacionalidad: española.--Director: Emilio Cahern Salaberry.--Protagonistas: Abbe Lane, Jorge Riviere, Xavier Cugat, Juan José Menéndez.--Fecha de estreno en Palencia: 10-XI-57.

La escultural "estrella" de la canción americana Abbe Lane, con la orquesta de su esposo, el famoso Xavier Cugat, son los "divos" de esta película frívola y divertida. Todo se ha supeditado a resaltar, muy en primer plano, el estilo peculiar de estos dos "astros" internacionales de la música moderna. Ella canta y baila y Xavier Cugat conduce su orquesta con ritmos y melodías muy sugestivos —la música es de Francisco López— que, a buen seguro, entusiasmarán a los aficionados a esta música de "jazz" muy influenciada por el folklore negroide y tropical.

No cabe duda que Abbe Lane, ondulante y curvilínea, es una auténtica "estrella" de su especialidad. Como "flambuoyant" en nada tiene que envidiar a otras "stars" que se han hecho famosas, más por su físico que por su arte, incluyendo a las más célebérrimas como Marilyn Monroe y Sofía Loren.

Como actriz se defiende, sin nada sobresaliente, pero también sin fallos ostensibles. La Orquesta de Xavier Cugat es magnífica. Para enmarcar a los "divos" coreográficos-musicales se ha aprovechado un argumento disparatado y de enredo, que hubiera sido ideal para cualquier "revista musical" de las que se hacen centenarias en los teatros de este género. Situaciones absurdas pero que tienen indudable eficacia hilarante. En el diálogo hay algunos "flashs" de buena comicidad, aunque, en general, peca de desorbitado y "astrakanesco" con exceso. La acción, se ha desarrollado con acertado ritmo cinematográfico y la fotografía en color es buena.

Jorge Riviere es un galán que tiene un difícil cometido en un doble "rol" y, gracias a su comicidad y facundia de actor, sale airoso de los embrollos en que le han metido guionistas y director.

Juan José Menéndez también tiene gracia. En general, la película, dentro de su tono de frivolidad acentuada, divierte, gracias principalmente a la modernidad de la música, las canciones y al "sex-appeal" de la esplendente Abbe Lane.—V. B.

OTERO

"FAUSTINA". -- Nacionalidad: Hispano-mejicana.--Director: José Luis Sáenz de Heredia. -- Protagonistas: Fernando Fernán Gómez, María Félix, Pepe Isbert y Conrado San Martín.--Fecha de estreno: 10-11-57.

El místico personaje literario de Goethe "Fausto", tiene en esta película una réplica bufa, donde el personaje, que, como en aquella famosa obra, vende su alma al diablo, para gozar de ciertos favores terrenos, es una mujer. Y de aquel "Fausto", por obra y gracia de José Luis Sáenz de Heredia —a la vez director y guionista—, nos surge esta "Faustina" actual, que es todo un compendio, podemos decirlo, de película jocosa, hábilmente realizada.

Responde el asunto al siguiente tema: Un espeleólogo, cae en una profunda cueva, y allí se encuentra con un diablo, que dice ser enviado del propio Mefistófeles a la tierra, para cumplir una misión infernal, cual es la de hipotecar el alma de una mujer —la de "Faustina"—. En torno a esta "misión especial", el ente diabólico, relata al asombrado espeleólogo, las aventuras surgidas con la tal "Faustina", bien encadenadas a través de un diálogo ocurrente y gracioso, y de escenas que saltan del diálogo a la acción, siguiendo el proceso de ésta.

A veces la película, peca de cierta irreverencia, por la pantomima que se hace del infierno y de las andanzas por la tierra de algunos de sus diabólicos servidores, así como varias escenas en las que interviene un sacerdote; mas como la idea de la existencia de fuego eterno y de castigo que sufren los pecadores se salva, este desenfado expositivo queda un tanto contrarrestado.

El fin perseguido por el film, ha sido la parodia de la célebre obra antedicha; y para lograrlo se han puesto a contribución todos los medios técnicos, argumentales, interpretativos, dialoguísticos y humorísticos más convincentes; y así resulta esta película de permanente carcajada, que divierte extraordinariamente al espectador.—**F. B. C.**

APRENDA a DISECAR

aves, mamíferos, peces y toda clase de animales. Le enseñaremos por correspondencia en sus horas libres. Conserve sus trofeos; adorne su casa. Diviértase y gane dinero disecando para otros. Pida folleto informativo gratis al «Instituto Jungla» Sección B. I., Goya, 118. Apartado, 9.183 MADRID

Autorización Ministerio Educación número 27.

La vida en la Provincia

Desde Aguilar de Campoo

Clausura del curso de Productividad Industrial

En el día de ayer se ha celebrado la clausura del quinto y sexto curso de la Productividad Industrial, que se han venido celebrando en esta villa, organizados por el Ilmo. Sr. Ingeniero Jefe de Industria de la Provincia, don Eutimio Pastor.

Con este motivo y al acto de la clausura, se desplazó el Excmo. señor Presidente de la Diputación Provincial, don Buenaventura Benito Quintero, que ostentaba la representación del Excmo. Sr. Gobernador Civil, el cual, después del acto de presentación por el Ilmo. Sr. Ingeniero, señor Pastor, dirigió breves palabras a todos los asistentes al acto, felicitando y clausurando los cursillos.

A continuación, se celebró una comida de intimidad entre los profesores, organizadores, empresarios y encargados de las empresas que han tomado parte en los cursos citados.

La Presidencia estaba ocupada por el Ilmo. Sr. Ingeniero Jefe de la Delegación de Industria de la provincia, don Eutimio Pastor; Sr. Ingeniero Jefe de Explosivos de Guardo, don Luis Migoya; don Rafael Fontaneda Ibáñez, Jefe de la Empresa Fontaneda, y don Manuel Ruiz Vilda, de Galletas Ruvil, y en representación del Ilmo. Sr. Alcalde de esta villa, don Tomás de la Cruz Falcón, y el profesor don Ovidio Martínez, perteneciente al Centro Gallego de la Comisión Nacional de Productividad Nacional; estando presentes en el acto por la casa Galletas Gullón, don Manuel Gullón; por la Casa Palacios de Alar del Rey, don José Manuel Palacios y don Rafael Palacios; por la Casa Fontaneda, don Aniano Fontaneda Ibáñez, don Rafael Fontaneda Pérez, don Eugenio Fontaneda Pérez y don Angel Fontaneda Pérez; por la Casa Galletas Ruvil y en delegación de don Teófilo Ruiz Calderón, su hijo don Teófilo Ruiz Vilda; por la Casa Galletas Fontibre, su Director gerente, don José Ubaldo González Noriega; y por la Casa Galletas Siro, de Alar del Rey, don Lorenzo Savicente.

Asimismo, todos los encargados de las distintas Empresas que han tomado parte en los cursos

Acto que ha resultado muy brillantísimo por la intimidad y camaradería entre productores y empresarios como asimismo por el beneficio que reporta el mismo a la economía nacional.

Señora ¿sabe usted que ahora puede limpiar sus cristales sin agua?

Con CRISTASOL los limpiará en un momento y sin cansarse. Se rocía con el mismo frasco sobre el cristal... se frota con un paño... ¡y ya está!

CRISTASOL disuelve instantáneamente el polvo y la suciedad que se acumulan en los cristales y los deja limpios y relucientes. Pruébelo.

RELIGIOSAS

TRIDUO DE FATIMA

Ayer, día 11, dió comienzo el triduo en honor de la Virgen del Rosario de Fátima, correspondiente a este mes de noviembre.

A las siete y media de la mañana misa en el altar de la Virgen.

Por la tarde, solemne ejercicio del triduo a las siete y media. El día 13, habrá plática en la misa de siete y media. Por la tarde predicará el Reverendo Padre Fernando Mata, O. P. Y se dará la bendición con el Santísimo a los enfermos asistentes. Los cultos vespertinos del 13 serán radiados.

Una vez más la Virgen de Fátima nos invita a escuchar su mensaje salvador y a unirnos en la oración del Rosario junto a su altar.

El día 15 se celebran los cultos mensuales del Beato Francisco de Capillas. Por la tarde se dará a besar su reliquia mientras el pueblo canta el himno a este gran santo palentino.

Todos los días de noviembre viene haciéndose el ejercicio en sufragio de las almas del Purgatorio. Al final del ejercicio se canta solemne responso por los parientes difuntos de los asistentes al acto.

Ayuntamiento de Carrión de los Condes

Vende 666 chopos, 59 pinos, 95 olmos, un álamo y 7 acacias. Tipo total 166.023 pesetas. Presentación de pliegos, hasta el 30 del actual a las trece horas.

El Alcalde, JESUS GONZALEZ

Carnet de sociedad

Enlace Carrancio de la Plaza - Serrano Alonso

En Madrid, en el templo parroquial de Santa Teresa y Santa Isabel, exornado con profusión de flores y plantas y espléndidamente iluminado, se celebró la boda de la bellísima señorita Amelia Serrano Alonso con don Pedro Carrancio de la Plaza.

Apadrinaron a los contrayentes el padre de la novia, D. Manuel Serrano, y la madre del novio, Dña. Ceferina de la Plaza.

La novia, bellísima, lucía precioso vestido de raso natural y en el tocado velo de tul ilusión sujeto con artístico adorno.

Como testigos firmaron el acta por parte de la novia, D. Alberto Villanueva, abogado y subdirector de Transradio; D. Manuel Sánchez Bosserot, abogado del Banco Exterior de España; D. Mariano Serrano, aparejador; D. Gonzalo Rojo Muñiz y don Manuel Alonso, industrial.

Por parte del novio, D. Juan Blasco, ingeniero del I. N. I., y los doctores D. Arturo Seco Carrancio, don Flaviano Carrancio de la Plaza, don Mariano Carrancio Arroyo y D. Pedro Redondo Santos.

La distinguida y numerosísima concurrencia, teminada la ceremonia nupcial, fué obsequiada con un espléndido lunch en el Hotel Inglés y con un animado baile que duró hasta bien avanzada la noche.

Los recién casados salieron en viaje de novios por Barcelona, Palencia y distintas capitales del Sur de España.

SUCESOS EN LOS PUEBLOS

Se estrella un coche, incendiándose y pereciendo carbonizado el chofer

Los demás ocupantes del vehículo resultaron heridos

HERRERA DE PISUERGA

Sobre las nueve y media de la noche del domingo salieron ocupando un coche desde Herrera de Pisuerga varios amigos con dirección a Osorno, cuando al llegar al pueblo de Hijosa de Boedo y tomar la pronunciada curva en aquel lugar existente, debido, tal vez, a la velocidad, derrapó el vehículo, estrellándose contra el pretil del puente, incendiándose inmediatamente el motor.

De resultas del golpe, los ocupantes del automóvil quedaron conmocionados, pereciendo carbonizado entre las llamas el conductor, D. Luis Bernal, representante de paquetería de un almacén burgalés.

Momentos después de sobrevenir el accidente, cruzó por el lugar del siniestro el alcalde de Aguilar de Campoo, don Tomás de la Cruz Falcón, quien rápidamente se apresuró a recoger a los heridos, trasladándoles a Herrera de Pisuerga, donde fueron atendidos con toda urgencia por el médico de la localidad, don José Félix Marcos, y por los de Alar del Rey, don Luis Fraile Manterola y don Vicente Fernández, prestándoles, igualmente, los auxilios espirituales el señor cura párroco y coadjutor de aquella villa.

Con el infortunado chofer, ocupaban el vehículo las siguientes personas, que resultaron heridas: D. Félix P. Antolín, de 28 años, que sufre luxación de cadera y distintas quemaduras; D. Darío González Villahizán, de 22 años, quemaduras de primero y segundo grado, de pronóstico grave; D. Pedro Pérez Aguilar, de 28 años, fractura del maxilar inferior, conmoción cerebral y contusiones en ambas piernas; D. Camilo Martínez González, de 24 años, veterinario en Melgar de Fernamental, también quemaduras de primero y segundo grado, grave.

Una vez atendidos en primera cura en Herrera, fueron urgentemente trasladados a Burgos, habiendo quedado internados en la clínica de San Juan de Dios.

El Corresponsal

Mejora el temporal de nieves en el Norte de la provincia

Cervera de Pisuerga, 12.—(Por teléfono).—Los puertos que dan paso a Cervera, excepto el de Piedrasluengas, han quedado abiertos al tráfico, esperándose que éste lo quede en las primeras horas de hoy.

Los camiones que hacen servicio de minas ya circulan con toda normalidad.

La feria, que comenzó ayer, está bastante más animada de lo que era de esperar, dado el temporal de nieves pasado. Una vez abiertos todos los pasos que comunican con la Pernía, se espera acuda mucho más ganado.

El tiempo ha cambiado radicalmente y ha hecho un día de verdadero veranillo de San Martín, luciendo un sol espléndido. Se elogia a todas las autoridades por las medidas adoptadas para la rápida normalización de las comunicaciones locales.

Modificación de la convocatoria de elecciones sindicales

Se celebrarán el 15 de Diciembre y 27 de Enero para los cargos provinciales y nacionales

El «B. O. del Estado», publica un Decreto de la Secretaría General del Movimiento sobre modificación de la convocatoria de elecciones sindicales, y que dice así:

«Por Decreto de la Secretaría General del Movimiento, de fecha 22 de marzo último, fueron convocadas elecciones sindicales, fijándose los días primero de diciembre del corriente año y 12 de enero del próximo, respectivamente, para que tuvieran lugar las votaciones de los cargos de ámbito provincial y nacional, y al ser de notorio interés que no se produzca interferencia entre tales comicios y la celebración de las elecciones municipales, convocadas a virtud del Decreto del Ministerio de la Gobernación de 18 del mes actual, que fija también el día primero de diciembre para elegir a los concejales del tercio de representación sindical, procede retrasar las fechas iniciales previstas con relación a los cargos provinciales, habida cuenta de que la demora en el nombramiento de los primeros trasciende inevitablemente, por ajuste de los respectivos calendarios, al proceso de designación de los segundos.

En su virtud, a propuesta del ministro secretario general del Movimiento, y previa deliberación del Consejo de Ministros, dispongo:

Artículo único. — Se modifica el Decreto de convocatoria de elecciones sindicales de fecha 22 de marzo del corriente año en el sentido de que los días en que habrán de tener lugar las de los cargos de ámbito provincial y nacional serán, respectivamente el 15 de diciembre de 1957 y el 27 de enero de 1958, quedando subsistentes el resto de las disposiciones contenidas en el mencionado Decreto.

Dado en El Pardo, a 28 de octubre de 1957.—Francisco Franco.—El ministro secretario general del Movimiento, José Solís Ruiz».

Delegación de Abastecimientos

Regulación del comercio de la patata de consumo

De acuerdo con lo dispuesto por la Comisaría General de Abastecimientos y Transportes y con el fin de orientar en debida forma las corrientes comerciales de la patata de consumo sobrante en esta provincia y eliminar la actuación de especuladores, a partir de esta fecha queda prohibida la salida de patata de esta provincia, por carretera sin ir prevista del "CONDUCE" reglamentario, que será facilitado a los habituales almacenistas del citado tubérculo, provistos del carnet correspondiente, en las oficinas de esta Delegación Provincial de Abastecimientos y Transportes, con destino únicamente a las provincias de Madrid, Murcia, Santander y Asturias, a las cuales, de momento, se las ha señalado corriente comercial.

Por su parte, las estaciones del ferrocarril tienen recibida orden de no admitir facturaciones de patata de consumo para otras provincias que no sean las anteriormente indicadas.

Lo que se hace público para general conocimiento, encomendando a los alcaldes, Guardia Civil, Policía Armada y de Tráfico y agentes a mis órdenes, la debida vigilancia, para que se cumpla lo anteriormente dispuesto.

DETALLISTA EXPEDIENTADO

Como consecuencia del acta de infracción levantada por el personal del Servicio de Inspección de esta Delegación Provincial de Abastecimientos, se ha pasado el tanto de culpa a la Fiscalía Provincial de Tasas, para la iniciación del oportuno expediente al detallista de ultramarinos de esta capital, don Horacio Díez Pastor, dueño de la tienda denominada "La Felicidad", sita en la calle Mayor Principal, núm. 180, por ocultación de aceite de oliva envasado.

Palencia, 11 de noviembre de 1957.—**El Gobernador Civil, VICTOR FRAGOSO DEL TORO.**

REPRESENTANTES EN TODOS PUEBLOS

de esta provincia, necesita importante Empresa para venta PIENSOS a Granjas Avícolas y ganado de cerda. Escribir Apartado 1.194. MADRID.

TRIBUNALES

SEÑALAMIENTOS. — Para el día 12 está señalada la vista de las siguientes causas en la Audiencia Provincial:

A las once, por lesiones por imprudencia, contra Alfredo de la Cruz, del Juzgado de Palencia. Abogados, señores Arribas y Gusano. Procuradores, señores Rasillo y Pedrejón.

A las doce, por atentado a la autoridad, contra Jesús Alonso Rey, del Juzgado de Frechilla. Abogado, señor Arribas. Procurador, Sr. Pedrejón

anuncios por palabras

Automóviles

SE VENDE camión Diamond, con motor Perkis, 6 cilindros. Camiones rusos con basculante. Autocar con motor Barreiros. Reo corona Oro, basculante. Dodge Carnero, recién reparado. Chevrolet año 39-40. Furgón Fiat moderno de gas-oil, carga dos mil kilos. Bedford año 48. Un furgón Fiat 618, en chapa, recién reparado para 1.500 kilos. Studebaker J 15, bien de todo. Dodge K 47, recién reparado. Informes, Garaje Figuero. Modesto Lafuente, núm. 6. Palencia.

Compras

LABRADORES: Algarrobas, yeros, cebada y avena, compro siempre. Benigno Martín. Almacén de Cereales. M. Rivera, 5. Teléfono, 2718. Palencia.

AGRICULTORES: Compramos cebada y toda clase de pienso, retiramos domicilio vendedor. Sobrinos Francisco Payo. Ricardo Cortés, 5. Teléfono, 3248.

Fincas

VENDO casa con cuadras, pajar, almacén y garaje, sitio céntrico. Clemente Fernández. Barruelo

SE VENDE piso nueva construcción, debajo cochera y unido a ésta mucho patio. Razón esta Administración.

Ganados y aves

SE VENDE par de machos a toda prueba, 4 y 5 años, 3, 4 dedos sobre la marca, o se cambian por par de bueyes. Tratar, Honorio Millán. Nogales de Pisuerga.

POR DEJAR labranza vendo par machos. Tomás Valdeolmillos. Magaz.

VENDO 40 ovejas para vida, buenas. Miguel Polvorosa Marcos, en Frómista.

SE VENDE un caballo a toda prueba, 6 años, 5 dedos. Dionisio Martín. Santa Cecilia del Alcor.

CERDOS al destete vende Santiago Marcos. Carretera Valladolid, 23.

SE VENDEN 58 ovejas y 6 corderas. Razón, Delfín. Villasarracino.

HARINA de huesos 28,37% proteínas. Inmejorable. Establecimientos Heraclio Domínguez. Palencia.

VENDO dos mulas media edad, cinco dedos, toda prueba. Fonda Ramos, Frómista.

CABALLO seis años, tres dedos, toda prueba, vendo o cambio por mayor. Estrada, 17-19.

VENDO cerdo media ceba. Huertas del Pombo. Andrés Díaz.

SE VENDEN seis ovejas nuevas, tres corderas. Villacuende. Pedro León.

VENDO 56 ovejas. Celestino Espinosa. Villafruel.

SE VENDEN cien primales y cien borras. Buenavista. Florentino Marcos.

NOVILLOS grandes, 10 cebados, vende Hnos. Gutiérrez. Dehesa de Tablares.

Hospedajes

TOMARIA huéspedes o estudiantes. Razón, Empedrada, 24, 1.º derecha.

Maquinaria y Reparaciones

BISURCOS de rejas y formones, trisurcos, cuatrisurcos, sembradoras, arados, rastras, arrobaderas, sembradoras, cultivadoras para tractor. Almacenes maquinaria Ortega y Ortiz de Zárate. Berruguete 12.

MOTORES eléctricos y a gasolina, de las mejores marcas. Almacenes de Maquinaria, Sobrinos de Fidel Diego, S. R. C. Palencia.

SEMBRADORAS de cereales y distribuidoras de abono, diferentes modelos para caballerías y tractores, carbonatadoras de semillas, arados, bisurcos, trisurcos, cuatrisurcos, gradas, rastras, husillos para lagar, maquinaria en general y piezas de recambio. Almacenes Pinacho.

DISTRIBUIDORAS de abono a platillos de uno y medio, dos, dos y medio y tres metros, fácil manejo y distribución perfecta incluso para siembra de cereales a voleo. Maquinaria Agrícola Tejeda y Cía., S. L. Palencia.

SE VENDEN dos motores Siemens nuevos, de 15 H. P. 220-380 V. 955 r. p. m. Pastor. Modesto Lafuente, 20.

NEUMATICOS, correas de ventilador, correas trapezoidales. Navamuel. Casado del Alisal, E. Teléfono 1937.

VENDO moto-bomba gasolina marca Eloh 1,75 H. P., muy buen estado. Vicente Villagrá. Paredes de Nava.

VENDO motor eléctrico trifásico, seis caballos, para 220 y 380 voltios, revoluciones 1.480. Bar Los Candiles. Palencia, o Pino del Río. Jesús Andrés.

Préstamos

HIPOTECAS sobre fincas rústicas, urbanas, interés 4,5. Tramitación rápida. Absoluta reserva. Tristán. Montero Calvo, 22. Valladolid

Pérdidas

PERDIDA de rueda de camión, trayecto Alar del Rey a Frómista. Se gratificará. "Construcciones Salvador". Ricardo Cortes, número 8. Palencia.

Trabajo

MUCHACHA o asistenta, con buenos informes, se necesita. Buen sueldo. Razón, calle Mayor, 120, tercero.

VACANTE la plaza de guarda de ganado mayor. Solicitudes Presidente Junta Vecinal. Quintanilla de Onsoña.

SE NECESITA chica, buenos informes, buen sueldo, para matrimonio y niño. Cardenal Almaraz, 17-1.º.

INSTALADORES electricistas se precisan. Eléctrica Larrén. Palencia.

SE NECESITA pinche para tienda. Garaje "Iso". Plaza Carmelitas, 6.

NECESITO sirvienta, 400 de sueldo y gratificaciones. Fonda Salmantina. Mayor, 125.

SE NECESITA doncella o niñera. Mayor, 29-31, tercero, derecha.

SE NECESITA chica o asistenta, buen sueldo. General Mola, 117.

SE NECESITAN dos muchachas para casa poca familia, en pueblo importante próximo esta capital. Sueldo, 300 pesetas cada una. Informes, esta Administración.

SE NECESITA chico de 17 a 19 años. Lejía Cid.

CHICA sepa cocina para Madrid, necesítase. José Antonio, 47, primero D. (Salón).

SE NECESITA oficiala de sastrería. Pañería Gran Estilo.

NECESITO competente ebanista. Atanasio Sanz. Alfonso VIII, 6.

NECESITO guarda para ganado mayor. Primero enero. Informes, esta Administración.

NECESITO chica. Escribid, Mendía. Avenida Francia, 4. San Sebastián.

Traspasos

TRASPASO barbería, Venta de Baños. Plaza Sanjurjo. Felicísimo Merino.

TRASPASO bar acreditadísimo, por no poderlo atender. Fácil transformación cafetería. Informes, en esta Administración.

POR TREINTA MIL pesetas, traspaso local amplísimo, a veinticinco metros calle Mayor. Teléfono 3244.

TRASPASO bar, amplio local, céntrico Bar Toledano. Calle Marqués de Albaida.

Varios

DEPOSITOS uralita. Canalones, tuberías para desagües y sanitarias. Cisternas para waters. Uralita. Agencia Oficial de Ventas, Avenida José Antonio, 45. Telf. 1455. Palencia.

«LA HORTENSIA». Mosaicos, azulejos, yeso, cemento blanco y gris, granito de mármol.

POR DEJAR labranza, vendo dos caballos 7 años, segadora, carro varas. Villerías. Orencio.

VENDO 60 borras y sobreborras, parir en diciembre. Carro toldo una caballería. B. Medina. Villalumbroso.

PIENSOS compuestos Sanders, para toda clase de ganado. Cooperativa Coopecarne. Mayor, 15. Palencia.

BUENOS precios en trapo, papel y hierro. Chatarrería Angeles. Carretera La Julia. Junto a los Maristas. Teléfono 2552.

FERRETERIA Isasmendi - Madrigal. Lavadoras. Aspiradores. Cacerola Mayestic. «Turmix».

ATENCION, labradores: Los mejores remolques, sembradoras y arados de todos los tipos, en los Talleres de Arturo Calvo. Antes de comprar no dejen de visitar esta casa. Fuentes de Nava.

MOSAICOS, calidad y precios "La Gloria". Obispo Fonseca, 1.

VENDO trisurco y arado grada, seis discos, de alzamiento para tractor; un caballo trabajo; grada canadiense, trisurco, rodillo y alguna cosa más para ganado. Dueñas. Benjamín.

AGRICULTORES: Vuestros productos serán mejor pagados siempre, en Almacenes de Cereales "Varas". Martín Calleja, 29. Teléfono, 31-71.

GANADEROS: A precios muy afinados siempre encontraréis pienso para vuestro ganado en Almacenes de Cereales "Varas". Martín Calleja, 29. Teléfono, 31-71.

VENDO camioneta para 800 kilos o cambio por moto y motor «Rex» de dos caballos. Teodoro Alonso. Amusco.

TOLDOS para camiones de la Casa Bilbao Goyoaga, S. A. Deusto-Bilbao; precios demás condiciones. Antonio Medina. Avenida Casado Alisal, 17. Teléfono 1719. Palencia.

AVICULTORES: maíz completamente seco, barato y vezas para siembra, vende Benigno Martín. Almacén de cereales. Manuel Rivera, 5

TUBOS cemento, gres y fibro-cemento, precios interesantes. Materiales de Construcción, Pastor. Palencia.

¡OJO! No comprar sin ver. Bicicletas CIL. Obreros, empleados, plazos sin intereses. Lavadoras "Gazteiz". Motocicletas "ISO". Scooter-Isomoto-Isocarros-Isetta. Ollas exprés, hornillos petróleo. Reparaciones. Amplias facilidades. Garaje "ISO" Aguado. Plaza Carmelitas, teléfono, 2551. Apartado, 94.

VENDO carro varas, pequeño, con arneos. Gerardo Calle. Babilio.

GANADEROS: Vendemos almortas y yeros para pienso. Sobrinos Francisco Payo. Ricardo Cortés, 5. Teléfono, 3248.

CEMENTOS "Alfa", tubos, placas canaletas, azulejos. Materiales Arranz. (Frente a Correos).

RADIORTIZ, vende, compra, cambia, repara, todas marcas radio. Alar.

Vehículos

VENDO carro de par en buen uso. Dionisio Montes. Frómista.

VENDESE Mobilette seminueva, muy barata. Tercer Barrio. Bar.

SE VENDE un carro de varas a elegir entre dos, en buen uso. Para tratar, Vicente Mediavilla. Boadilla del Camino.

Ventas

VENDO 10.000 kilos remolacha forrajera. María Pelayo. Villoldo.

VENDO 50 toneladas remolacha forrajera. Serapio Medina. Calzada de los Molinos.

VENDO fábrica hielo, ocasión. Evencio Antolín. Saldaña.

PAJA de trigo vende Jesús Blanco. Meneses de Campos.

VENDO radiador completo de Balilla. Para ver y tratar, Garaje Figuero. Palencia.

SE VENDE churrería por no poderla atender, en la Plaza de España de Barruelo de Santullán. Informes en la misma. Antonio Martínez.

SE VENDE báscula seminueva, útil para tienda, marca "Magriña". Razón, en Paredes de Nava, calle Antenoria, 5.

VENDO 150 chopos, 80 a 140 centímetros chopo. Cipriano Illera. Rivas.

VENDO galga seis meses. Moisés Quijano. Calzada de los Molinos.

VENDO 10.000 kilogramos remolacha forrajera. Hermanos Montes. Saldaña.

SE VENDEN carro bueyes y Brabant, a elegir entre dos. Angel Primo. Sotillo de Boedo.

Lea todas las semanas nuestro "SUPLEMENTO DEPORTIVO".

SUCESOS LOCALES

VECINAS.—Compareció en la Comisaría de Policía el vecino de nuestra capital, Gervasio del Campo, natural de Villabasta de Valdavia y domiciliado en el Barrio de San Antonio, denunciando a una vecina llamada Emilia Vela, la cual desde hace algún tiempo viene haciendo objeto de malos tratos y amenazas a la esposa del compareciente, llamada Marina Puebla Díez.

RIÑA.—Milagros Gómez Rodríguez, de 29 años, casada, domiciliada en la calle 12 del Barrio de San Ignacio, discutió por cuestiones familiares con su madre, la cual ante la violencia de las «razones» de su hija, se vió precisada a refugiarse en casa de una vecina, llamada Carmen.

Pasado el rato del mal humor, Milagros acudió para recoger a su madre al domicilio de Carmen, quien la recibió con un buen garrote, asentándola un golpe, del que hubo de ser atendida en la Casa de Socorro, aunque la herida era leve.

LETRAS DE LUTO

Santamente, como había vivido, ha entregado su alma a Dios en esta ciudad, a los 71 años de edad, el Reverendo señor don Julio Reol Reol, Presbítero.

El finado, pasó por esta vida haciendo el bien. Tanto ese bien espiritual consubstancial con el divino ministerio que ostentaba, como el bien material que de su caritativa mano y de sus virtuosos impulsos nació. Con verdadera impaciencia apostólica, supo ser el buen pastor de la católica grey, puesta bajo su paternal autoridad eclesiástica y que supo tan exquisitas muestras de su bondadoso corazón.

En estos tristes momentos, testimoniamos nuestro sentido pésame por la desgracia que les aflige, a su desconsolada hermana doña Felisa Reol Reol; hermano político, don Santiago Pérez de Bedoya; sobrinos, doña Pilar, don Santiago y doña Felisa Pérez Reol; sobrinos políticos y demás familia.

—Confortada con los Santos Sacramentos, ha fallecido en Magaz, doña Esther Pérez González, de 66 años de edad. Su muerte ha sido muy sentida, pues la finada se había granjeado el respeto y estima generales, por sus dotes virtuosas, piadosas costumbres y trato afectuoso.

Expresamos nuestra condolencia a sus afligidas hijas doña Visitación doña Milagros, doña Gorgonia y doña Rosa González Pérez; hijos políticos; padre, don Rafael Pérez; hermanos, don Nicanor y doña Rafaela Pérez; hermanos políticos, nietos, primos, sobrinos y otros parientes.

—Se cumple el tercer aniversario del fallecimiento de don Mauricio Barbier Chevalier, ocurrido en Palencia.

El finado, director que fué de la Azucarera del Esla (Benavente), por su caballerosidad y competencia profesional, gozó del aprecio de cuantos le conocieron y trataron.

Al cumplirse la triste fecha, renovamos nuestro pésame a su apenada esposa doña Amparo Yusti; hijo don Federico; hija política, nieto, hermano don Marcelo, hermana política y demás familiares.

M.C.D.2022

Madrid al día

Una parroquia del suburbio: en 1941 15.000 feligreses; hoy, 45.000

Entonces, cumplieron con el Precepto Pascual 70 personas; el 92 por 100 ignoraba el Credo y el 70 no había hecho la Primera Comunión

Actualmente, en San Diego no queda nadie sin haber sido bautizado

Madrid.—(Crónica de «Argos», especial para este diario. Prohibida la reproducción).

Hemos estado en San Diego. San Diego es una parroquia del suburbio madrileño. Está enclavada en el Puente de Vallecas, en el centro de la calle que lleva el nombre del Santo. San Diego, limosnero, ángel protector de pobres y enfermos, fué traído por los padres de la Orden Tercera Regular de San Francisco de Asís, para que bajo su advocación alcanzaran las humildes gentes que habitan este extremo del Puente el gozo espiritual que Dios concede a todo buen cristiano. San Diego, en el altar mayor, portando en su diestra un trozo de pan, sonríe a la vez que lo brinda como alimento espiritual a todos sus devotos.

El cura párroco es mallorquín. Concretamente de Santa María del Camino. El padre Antonio Fiel, de mirada bondadosa, amable, simpático, nos dice:

—Sólo somos cuatro, tres coadjutores y yo, para una parroquia de 40 a 45.000 almas.

—¿Mucho trabajo?

—En una parroquia de tan elevado número de feligreses, puede suponerse que la tarea es inmensa. Sin embargo, cuento con unos colaboradores entusiastas: los coadjutores. Son el alma que anima con verdadera alegría el ambiente parroquial.

—¿Qué movimiento parroquial tienen?

—En lo que va de año hemos bautizado ya a 1.346 niños, celebrando 438 bodas y ha habido 75 defunciones. Y eso que el año aún no ha finalizado. El porcentaje, respecto al anterior ejercicio, ha aumentado, pues entonces fueron 1.198 los bautizos y 335 las bodas. Las defunciones, sin embargo, fueron superiores el pasado año: 181.

Como dato curioso, diremos a ustedes parte del informe presentado en 1941 por el padre Francisco Navarretere, párroco de San Ramón, antigua feligresía de este barrio, en relación con el mismo, y que entonces estaba habitada por 15.000 personas. Dice así: «El 6 por 100 de los feligreses no están bautizados. El 80 por 100 no saben haber la señal de la cruz. El 92 por 100 no conocen el credo. El 76 por 100 ignora el Padre Nuestro y el 70 por 100 no ha hecho la primera comunión. En 1941 hubo 181 bautismos y 45 bodas. Cumplieron con el precepto Pascual 70 personas. Hicieron la primera comunión, 90. Pocos bautismos, pocas bodas para una población de 15.000 almas». Hoy... todo ha cambiado. Oigamos al padre Antonio.

—Padre, ¿se puede decir que todos los de esta zona están bautizados?

—Sí. En la actualidad lo están todos, excepto claro está, algunos incontrolados, que en su mayoría son inmigrantes de zonas rurales. El otro día vino un joven que ya había terminado el servicio militar, y me dijo: «Padre, quiero ser cristiano». Este año hemos tenido 10 ó 12 casos análogos al de este muchacho, y de ellos, alguno de mayor edad.

—¿Cuántas comuniones dan al cabo del año?

—Cuarenta mil se vienen administrando ahora. El día de todos los Santos, dimos 500.

—Tengo entendido que cuentan con un dispensario, ¿es cierto?

—Poseemos un dispensario, en la misma parroquia, al servicio de los feligreses menesterosos. Fué inaugurado el 13 de septiembre de 1941, festividad de San Diego. Tenemos dos médicos, que pasan visita cuatro días a la semana, una enfermera y una hermana, que lleva la sección de farmacia y ayuda en las curas. También nosotros colaboramos con ellos. Toda la asistencia es gratuita, incluso los medicamentos. En este dispensario se vienen poniendo unas 300 inyecciones diarias.

Nos ha mostrado el dispenesario: sala de visitas, de reconocimiento, de curas, para el médico, para los medicamentos. Todo limpísimo, perfectamente organizado.

—¿Cuéntan con ayuda económica?

—Muy poca. La barriada es pobre y hemos de ir a pedir limosnas a Madrid. Las precisamos para todo. El mes pasado hemos tenido que emplear muy cerca de las 2.000 pesetas en medicamentos para atender a los enfermos. La Cáritas Diocesana nos envía algunos alimentos que distribuimos entre los más humildes, embarazadas, tuberculosos y menores de tres años. En leche, por ejemplo, se reparten 1.500 litros diarios.

—¿Han dado con algún caso de vocación religiosa?

—Aunque parezca mentira, el suburbio nos ha proporcionado en este aspecto una inmensa satisfacción. Ya hay 5 ó 6 vestidos de religiosos y 4 ó 5 peninsulares que dicen misa en el seminario de Mallorca.

—Sólo nos queda, padre Antonio, desearles que continúen ganando almas para mayor gloria de Dios.

—¡Que Dios se lo pague!

Venancio SAEZ ARAQUE

Llegó a Madrid el Ministro de Asuntos Exteriores de Egipto

Fué recibido en Barajas por el señor Castiella

Barajas, 11.—Procedente de Nueva York, llegó en avión a Barajas, vía Roma, el ministro de Asuntos Exteriores egipcio, Mahmud Fauzi, que en visita oficial permanecerá seis días en Madrid.

En el aeropuerto le recibió el ministro español de Asuntos Exteriores, señor Castiella y le rindió honores una compañía de tropas de Aviación, de la Primera Región Aérea, a la que revistó, a los acordes de los Himnos nacionales de Egipto y de España.

Ambas personalidades ocuparon el coche oficial del ministro español, para trasladarse a Madrid.

Acompañaban al señor Fauzi, su esposa, a la que hizo entrega de un ramo de claveles la señora del encargado de Negocios egipcio, y su secretario particular, así como el jefe del Gabiente del Ministerio de Asuntos Exteriores. También se hallaban en el aeropuerto de Barajas el subsecretario de Asuntos Exteriores, Marqués de Santa Cruz; el primer introductor de embajadores, Barón de las Torres; encargado de Negocios de Egipcios en España, señor Hussein y su esposa; una representación de la embajada de Arabia, y el segundo jefe de la primera región aérea, general Grima.—Cifra.

FAJAS MI LINEA

Tenemos el honor de invitar a nuestra distinguida clientela y señoras en general, a la exposición de modelos MI LINEA que presentaremos los días 11 y 12 en el Hotel Jorge Manrique de Palencia y los días 14 y 15 en el Hotel Inglaterra de Valladolid.

MI LINEA

Los rusos han mentido en lo que se refiere al tamaño de los «Sputniks»

Así lo afirma el doctor Van der Riet astrónomo real de Gran Bretaña

(Viene de primera plana)

Londres, 11.—El doctor Richard Van Der Riet Voolley, astrónomo real de Gran Bretaña, que cuenta 51 años de edad, ha hecho unas declaraciones a la prensa, en vísperas de su viaje a Rusia, cuyo fin es entrevistarse con hombres de ciencia y astrónomos rusos, según las cuales los satélites artificiales lanzados por la URSS «son meros artefactos científicos» y que los hombres de ciencia rusos han mentido en lo que se refiere al tamaño y peso de sus «Sputniks».

El doctor Vooley afirma haber obtenido informes en tal sentido del científico lituano que trabajó en Rusia cooperando con los hombres de ciencia soviéticos en la creación de los «Sputniks I y II».

Según dicho científico, cuyo nombre no ha sido relevado, «los detalles dados por Rusia sobre los pesos y dimensiones de los satélites artificiales, son incorrectos».

Pone de relieve el científico británico que «ninguno de los dos satélites es tan grande, ni pesa tanto como han dicho los rusos. «No cabe duda que los rusos lanzaron sus satélites como experimento militar para probar el combustible que proyectan utilizar para sus proyectiles dirigidos. En tal caso, no podíamos esperar que los rusos hablasen con franqueza.

TODAS LAS FUENTES DE ENERGIA DEL «SPUTNIK II» HAN FRACASADO

Estocolmo, 11.—La creencia general en Moscú hoy es que la perrita que va a bordo del «Sputnik II», ha muerto, pero no se ha hecho ninguna declaración oficial al respecto. Se cree que la muerte de «Laika» es el resultado lógico deducido de los términos del comunicado oficial publicado ayer en la capital soviética, según la cual las pruebas realizadas sobre la perra «habían sido completadas».

Al parecer, todas las fuentes de energía del «Sputnik II» han fracasado y el segundo satélite artificial de la tierra solamente puede ser observado ahora por medio del radar.

La creencia extendida entre los círculos científicos de Moscú es que con el agotamiento de las fuentes de energía del «Sputnik II» la perrita no tiene posibilidades de sobrevivir y estos mismos círculos opinan que «el canino habitante del espacio» ha sido narcotizado por un poderoso somnífero. Los científicos moscovitas dijeron la pasada semana que la perra viviría tanto como durasen las señales transmitidas por el satélite.—Efe.

LAIKA DUERME UN «SUEÑO ETERNO»

Roma, 11.—El periódico comunista italiano «L'Unita» publica hoy, en una segunda edición lanzada a la calle, el fallecimiento de la perrita del espacio a bordo del «Sputnik II», diciendo que «Laika» está «durmiendo un sueño eterno», añadiendo que este «sueño fué preparado por los científicos rusos en el último bocado de alimento para evitar al animal una lenta agonía.

En una edición anterior el órgano comunista italiano había dicho que la muerte de la perra se había producido por veneno que había sido puesto en el último bocado que debía tomar el can.

En la información posterior se dice que estos informes proceden del corresponsal del diario en Moscú, Giuseppe Boffa, mientras que en la edición primera se decía que era un informe «oficial» hecho en Moscú. La única cosa que coincide de las dos ediciones es la fotografía de la perrita y el título de «Laika ha muerto» por el progreso de la humanidad», pero el texto de informe de Boffa no indica si la perra ha muerto ya o todavía está dormida. Dice solamente que le ha sido administrado un somnífero para evitar al animal una agonía dolorosa.

El texto revisado del pie de la fotografía dice en la segunda edición de «L'Unita».

«Moscú». — Nuestro corresponsal, Giuseppe Boffa nos ha informado que Laika no regresará a la tierra. La perrita que, como primer ser viviente, ha violado el espacio interplanetario, ha sido hecha dormir mediante un poderoso somnífero que ha tomado con el último bocado de su alimento, administrado para que no sufra una lenta agonía».

«Con su sacrificio «Laika» ha enriquecido la ciencia con sus preciosos datos que permitirán al hombre pronto dominar el espacio interplanetario».

En otro lugar del periódico se publica el texto completo del anuncio de la Agencia rusa Tass diciendo que el programa de observación científica sobre «Laika» ha sido «completado».

En otro informe separado, fechado en Moscú, Boffa dice;

«La pequeña perra «Laika» está durmiendo un sueño eterno. El informe de Tass, que publicamos íntegro, pone fin a la primera y más importante etapa de investigación y experimentación hecha con el segundo satélite artificial. La etapa ha durado exactamente ocho días, como los científicos soviéticos habían previsto. Las reservas de energía eléctrica habían sido calculadas para ocho días».

«Sobre la perrita, no podemos dar más información, puesto que en el comunicado faltan también detalles sobre este punto»...

Ciertamente, el valor del experimento hubiera podido ser todavía mayor si hubiera sido posible recobrar a «Laika» puesto que esto hubiera permitido comprobar directamente los datos recibidos telemétricamente y estudiar el comportamiento futuro del animal. Pero la tarea (de hacer que la perra saliera del satélite) fué, de acuerdo con los que se ha declarado, prácticamente imposible de cumplir».

Antes del lanzamiento, sin embargo—sigue diciendo Boffa— los científicos soviéticos se habían cuidado de asegurar un completo y no doloroso paso a otro mundo a la pequeña perra. Se la había asegurado alimento para ocho días. La última porción consistía no en una dosis de veneno como se ha dicho, sino en un fuerte preparado de somnífero que la sumiría simplemente en un sueño. Un verdadero gran sueño del que no se retorna jamás».

«Esto es exactamente lo que ha ocurrido hoy, en el mismo momento en que las baterías eléctricas cesaban de trabajar».—Efe.

SILENCIO EN MOSCU SOBRE EL PERRO

Londres, 11.—Radio Moscú anunció hoy en una de sus emisiones para el interior, a las cuatro de la madrugada (hora española) que el segundo satélite artificial había dado ya 110 vueltas a la Tierra. También en esta ocasión la emisora moscovita omitió cualquier mención al pasajero canino del «Sputnik II».—Efe.

El tiempo que hace

Madrid, 11.—El tiempo. Información general. — Durante la noche se registraron precipitaciones débiles o moderadas en el litoral cantábrico, cuenca alta del Duero, Baleares y Canarias. En el resto la nubosidad fué disminuyendo con rapidez y se registraron bastantes heladas. Hoy, por la mañana, empezó un nuevo aumento de la nubosidad en Galicia y aun llovía por el Golfo de Vizcaya y Canarias.

Tiempo probable. — Progresivo empeoramiento por el Oeste de la Península que se extenderá con lentitud hacia el Este. Traerá consigo una suavización de las temperaturas, y algunas lluvias que al principio serán poco intensas. Lluvias en Canarias.

Temperaturas extremas de Madrid, máxima de nueve grados, a las 15'30 horas, y mínima de 0'5 grados, a las 5'45; de España, máxima de 19 grados en Málaga, mínima de cuatro bajo cero, en Avila. Presión, 705'1 milímetros.—Cifra.

¿Un buen negocio? Suscribirse a MIES. 3 pesetas mensuales. Apartado, 15. Palencia.

HUMOR Y ECONOMIA

España necesita más ayuda... española

Por F. S. ERICE

Una de las más sabrosas caricaturas de Mingote fué aquella publicada no hace mucho en «ABC», en la que aparecen unos tipos en la rústica ociosidad de un cafetín cualquiera, y uno de ellos comenta:

—¡Ni hay oro en el Retiro, ni se encuentra petróleo, ni nos toca la lotería...! Así, ¿cómo puede progresar el país?

Siempre he creído que la Economía es una ciencia que excita la intuición de los humoristas.

Y un acierto mudo de «La Codorniz» ha sido su reciente portada, de Herreros, en la que se ve un gran edificio sobre el que campea un letrero que dice: «Casino de Biarritz», y ante él, aparcados en batería, una serie de coches con matrícula de Madrid.

Ahí tenemos al Gran Maestre del Humor, Fernández Flórez, de cuyas obras podrían extraerse atinadas observaciones, dignas de un gran economista y de un sociólogo. Y es que el humorista, al tocar todas las teclas de la divagación buscando en la realidad circundante el disparate lógico, el pequeño efecto de la gran causa o el efecto inesperadamente grave de la causa nimia, con frecuencia da en clavos de oro, aunque siga adelante sin teorizar sobre su acierto porque entonces dejaría de ser humorista.

Y cuando el economista «se dobla» de humor, entonces surge un De Miguel, quien sabe desvelar, revelar y hacer revolar aspectos humorísticos de problemas económicos. Demuestra con ello que la Economía puede ser amena y ha de ser siempre humana. Si no, se convierte en gélida teoría desconectada de la urgente realidad y de las veleidosas reacciones de un mundo al que la ciencia nebulosa sólo contempla con seriedad asnal.

Al economista práctico, como al humorista, debe interesarle todo: lo que vende la mujeruca del tenderete a la salida del «Metro» y el fogonazo de un chiste sintomático, las grandes cifras estadísticas y la desaparición del céntimo... Todo tiene su valor humano, su raíz oculta y su posible proyección hacia otros problemas.

Del dibujo de Mingote deducimos una verdad un poco olvidada: Lo que España necesita, ante todo, es la ayuda española. ¿Ayuda? ¿Cooperación? Es igual. Si todos cumplimos, a tope, nuestro deber, si todos trabajamos con ilusión y eficacia, progresaremos más deprisa. Y progresar es vivir más en menos tiempo; conocer nuestro año dos mil veinte años antes.

Pero para ello es preciso que rectifiquemos tristes conceptos colectivos. Que no llamemos «primo» al honesto, hábil al pícaro, iluso al idealista, mula al trabajador, ingenuo al hombre de fe y «vivo» al aprovechado, al estéril y al excéptico.

Que los treinta millones de egoístas que constituímos la Nación comprendamos el daño que colectivamente nos hacemos cuando diferimos la resolución de nuestros problemas, o cuando transgredimos alguna disposición de carácter económico o fiscal. Que sepamos que al llevar una contabilidad oficial y otra secreta, al eludir el menor impuesto, al adquirir objetos de indudable origen contrabandístico, al dejar de entregar las divisas propias, al malvender en el extranjero la moneda nacional o al sostener cuentas bancarias innecesariamente en el exterior, etc., etc., nos causamos todos un perjuicio que se traduce, en seguida, en mayores exacciones fiscales, en devaluación de la peseta, en restricción de créditos y en subida general de precios y salarios. Esa, por desgracia, es nuestra historia económica desde hace muchos años, ¿siglos? Pero, ¿quién puede decir en verdad «Yo estoy libre de tal pecado»? ¿Pecado? Muchos estiman que el defraudar al Estado podrá ser quizá una falta material, pero no una infracción moral a los Mandamientos. Y entonces... Pero creen mal, porque pecado es cuanto atenta a la caridad, y esos millones de egoísmos hacen mucho más difícil la situación económica del prójimo.

¿Es pecado, es delito, jugarse unos miles de pesetas en un casino extranjero? ¿o cambiar moneda a cualquier precio para satisfacer un capricho? En principio, no; pero si consideramos los millones de pesetas que pueden salir por tales conceptos y sabemos que la expatriación del dinero propio presiona hacia su más baja valoración en el exterior, y que este hecho repercute en la menor entrega de divisas al Estado, y esta circunstancia dificulta las importaciones, crea una escasez y ésta provoca un nuevo tirón de los precios... ¡qué duda cabe que en el conjunto de esos escapes de dinero se llega a cifras increíbles que suponen un gran problema a nuestra política monetaria! Y no se olvide que no hay buena economía posible sin previa estabilidad en la moneda.

La intervención económica es, a veces, en periodos de escasez, un mal necesario. Pero este mal se agrava cuando cada cual esquiva la mínima parte de sacrificio que ha de pedirse al que obra de buena fe.

Nadie ve más caso que el suyo pero se sorprendería del resultado si lo multiplicase por los miles y miles de casos similares que se dan en un año.

Nadie piensa que al cambiar unos miles de pesetas en cualquier Banco extranjero está causando un grave daño a la economía del país. Pero como son miles los turistas españoles, los estudiantes, los hombres de toda clase de negocios que salen de España sin más provisión monetaria que un fajo de billetes nacionales (cuya repatriación no es legalmente fácil) ese dinero salido en clandestinidad sufre una fatal devaluación, cuyas desfavorables repercusiones económicas para nuestro país no puede ni sospechar de lejos el alegre viajero...

¿Y la repercusión moral o psicológica? Si la moneda baja en cotizaciones sin control, que más obedecen al capricho de una oferta acumulada en puntos neurálgicos, donde se caza a la espera, que a razones de pura enjundia económica, ¡ah!, entonces para los simples y simplistas es que «las cosas» andan mal aquí. Los pseudoeconomistas lo atribuirán a la inflacción. Pero ¿es inflacción que toquemos a dos mil pesetas por habitante? ¿Es que en el aumento de circulación fiduciaria no influyen poderosamente otros factores de signo favorable, como el aumento de población, el incremento de la producción y el mejor nivel general de vida? ¿Es que los demás países (Francia, Italia, incluso Norteamérica) no tienen «per capita» una circulación monetaria más densa? ¿Es que nuestra Economía no tiene hoy mejores fundamentos que la de antes de la guerra? En producción industrial, en nuevas exportaciones, en supresión de importaciones ya innecesarias... ¿No produce muchas más divisas que hace veinticinco años el turismo? ¿No ha aumentado la renta nacional en cifras generales e individuales? Cierto es que se han desviado por otros caminos, bien conocidos, gran parte de las remesas del ahorro español en el extranjero. Pero ese desvío, que engorda a intermediarios y banqueros de fuera, culpa nuestra es también y la pagamos todos, porque el sobreprecio que se obtiene a través de esas bolsas de sanguijuela desquicia nuestra legislación monetaria y se traduce en mayor coste de las mercancías de importación.

No. El dólar podrá cotizarse contra billetes españoles expatriados a cualquier precio. El capricho se paga; pero que no se estimen esos valores, impuestos, como media aritmética de precio justo, o justificable. Se trata sólo de un desquiciamiento entre la oferta y la demanda. Una demanda de divisas en miles de manos pequeñitas y una oferta de moneda extranjera en pocas y poderosas manos grandes. Lo triste es que éstas, rapaces y extranjeras, manejan y ponen precio a dólares y pesetas que, en general, son propiedad de españoles; tanto los dólares que no vienen a cara descubierta, como las pesetas que salen con antifaz. No hay Bolsa libre y sería que verifique esas operaciones. Hay sólo... «bolsones» donde se remansa el dinero salido alegremente, sin que le sea fácil hallar vía legal de retorno. Es un forúnculo ajeno a nuestro campo económico, que puede hacerse reventar. Pero que hemos formado entre todos, unos con un «cadillac» o unas pieles de visón, otros vendiendo piedras para mecheros; éstos sobre el tapete verde o en los escaparates extranjeros, aquéllos yéndose a hacer el gran duque por países extraños sin conocer siquiera las bellezas del propio...

Ayúdate y Dios te ayudará, dice el viejo refrán castellano. Venga en buena hora la ayuda ajena y estimémosla en lo que vale y representa, como bien nacidos que somos. Pero, ante todo y sobre todo, ayudemos a España nosotros mismos.

F. S. de E.

Bonificación de orfandad para los hijos de funcionarios

Tendrá carácter retroactivo a partir de Julio de 1956

Madrid, 11. — Se establece la bonificación de orfandad para los hijos de funcionarios del Estado que queden huérfanos de padre y madre, como nueva aportacion integrante de la «indemnización» de «ayuda familiar» concedida al personal del Estado en activo, por orden de 10 de febrero de 1943, leyes de 18 de diciembre de 1950, 15 de julio de 1954 y disposiciones complementarias, y extendidas por el artículo sexto de la ley de 17 de julio de 1956, a los militares retirados, funcionarios civiles jubilados y viudas pensionistas del Estado. La solicitud de la «bonificación de orfandad» se formulará por el tutor de los huérfanos ante la Comisión de ayuda familiar que hubiera concedido el padre o a la madre la última ayuda en activo o pasivo.

En el supuesto de que los huérfanos no vivieran en la compañía del tutor y con el consentimiento de éste y la aprobación del consejo de familia estuvieran confiados a la guarda de otra persona, el tutor entregará a éste el importe de la «bonificación de orfandad», cuidando de su correcta aplicación a los fines previstos. Al llegar la mayoría de edad, se abonará directamente a los interesados que no continúen sometidos a tutela, la bonificación. Este beneficio tendrá efecto retroactivo al primero de julio de 1956, para comprender los casos de orfandad producidos desde esa fecha.—Cifra.

Un pistolero secuestra a una estrella de la canción

Sucedió en Londres y al final el delincuente, herido, fué detenido

Londres, 11. — Un pistolero, al parecer en no muy buenas condiciones mentales, secuestró haciendo uso de una pistola a una de las más populares estrellas de la canción de Inglaterra y la retuvo en la habitación del hotel donde la cantante se hospeda hasta que intervino la Policía contra la que hizo varios disparos.

Los policías, avisados por dos amigas de la cantante irrumpieron en el Hotel Cumberland de Londres, donde Shirley Bassey, la artista en cuestión era mantenida prisionera en su habitación por el desconocido. La Policía, como es corriente en Londres, no llevaba armas.

Mis Bassey, que cuenta 20 años de edad, es una de las más celebradas estrellas de la canción y recientemente regresó de una «tournee» llena de éxito en Las Vegas, Nevada.

Se sabe que el joven pistolero entró bruscamente en la habitación de la artista poco después de media noche y expulsó violentamente a dos modistas que estaban con la joven. Avisada la Policía, los agentes de la Ley, con perros, llegaron rápidamente al hotel, donde los huéspedes dijeron que habían oído gritar a Miss Bassey. Los policías trataron de forzar la puerta, pero no pudieron conseguirlo, porque estaba atrancada por dentro y porque una ráfaga de disparos les hicieron retroceder. Un inspector de Policía gritó a través de la puerta: «¡Salga Pete, antes de que alguien resulte herido!». Otra ráfaga de tiros fué la respuesta.

Después de dos horas, más de 30 policías se habían concentrado alrededor de la habitación de Mis Bassey. Súbitamente, la puerta se abrió y la cantante, que es de raza de color, llorosa e histérica, fué arrojada de la habitación, cerrándose de nuevo rápidamente la puerta.

Miss Bassey, al parecer sin ningún daño, fué llevada al hospital con fuerte «shock» nervioso.

Poco después, la Policía derribó la puerta de la habitación y consiguió capturar al joven pistolero, que aparecía con un vendaje ensangrentado en una pierna, se cree que de un balazo disparado por su propia pistola. Fué llevado a un hospital en un coche de la Policía y los agentes se negaron a revelar su nombre.—Efe.

ULTIMA HORA

Aborta un golpe de estado en Nicaragua

Iba a producirse el próximo día 17, dirigido por una Junta Militar

Managua, 11. — El presidente Somoza ha revelado los detalles de una conjura que, dijo, había de provocar el día 17, víspera de su cumpleaños, un golpe contra el Gobierno, con el fin de dar el mando a una Junta encabezada por el comandante José Luis Aguado, e integrada por otro militar y por Luis Cardenal, quien en unión de Ricardo Orúe, del excapitán Enrique Callejas, debía coordinar la acción de los militares comprometidos.

Explicó el presidente que los conjurados se reunieron el viernes en una finca de propiedad de Cardenal, situada cerca de Tripitapa, a veinte kilómetros de Managua, y que a la reunión acudieron también cuatro oficiales de la guardia nacional. Acordaron, siguió explicando, apoderarse de la base aérea de las Mercedes, con la colaboración de paisanos pertenecientes a la oposición, mientras que miembros de la juventud conservadora se lanzarían a la calle en la capital y sitiarían al Palacio presidencial; a través de una potente emisora se pediría la renuncia del presidente Somoza y se le ofrecería un salvoconducto para refugiarse en la Embajada de la República dominicana; si el ultimátum era rechazado, los aviones de las Mercedes bombardearían el Palacio. También estaba previsto el incendio de fincas en las afueras de Managua, con el fin de distraer la actividad de los bomberos y de facilitar la toma de los puestos de Policía.

El presidente calificó el plan como descabellado desde el punto de vista militar y como antipatriótico, ya que trataba, dijo, de perturbar la paz que disfruta el país en un régimen de orden y progreso. También afirmó que los conjurados se habían destruido unos a otros, pues la fracción liberal encabezada por Aguado y la conservadora dirigida por Cardenal, hubieran, según las declaraciones de los detenidos, entrado en lucha en cuanto se hubiesen hecho con el poder. Agregó que, al parecer, la conjura tenía conexiones en el exterior y que una vez que los conservadores hubieran eliminado a los liberales, el exministro Alejandro César hubiese asumido la presidencia y convocado elecciones.

Los miembros de las dos Cámaras del Congreso han visitado al presidente Somoza para expresarle su solidaridad frente a la conjunta revelada. Los senadores y diputados de los partidos liberal y conservador hablaron varios minutos con el jefe del Estado, quien les facilitó detalles de la conjura y les señaló que algunas personas habían obrado con abuso de la amistad.

El Gobierno anuncia no es cierto se haya cerrado la frontera con Costa Rica y afirma que los rumores que aseguran lo contrario son más que eso y que se mantienen sin alteración las cordiales relaciones entre los dos países.

El conservadurismo en este país está actualmente dividido en dos fracciones: el partido conservador nicaragüense, que se opone al Gobierno en el Congreso y el grupo encabezado por el ex presidente Emiliano Chamorro, que boicoteó las elecciones de febrero y no participa en la política.—Efe.

En el Pirineo se cierra el Puerto de la Bonaigua

Lérida, 11. — Ha nevado intensamente en el Pirineo leridano, con lo cual aumentan en potencia las reservas hidroeléctricas de la región, ya que en ésta se encuentran situados los saltos más importantes.

Se encuentra cerrado al tráfico el puerto de la Bonaigua.—Cifra.

¿QUE TE INTERESA SABER?...

Suscribiéndote a MIES, Revista mensual de Agricultura y Ganadería, editada por la Unión Territorial de Cooperativas del Campo, tendrás a tu servicio un abogado y un experto técnico agrícola que resolverán a través de sus respectivos Consultorios, cuantas dudas se te presenten en el orden jurídico social-agrario y profesional.

—Apartado, 15. — PALENCIA

Los toros en América

Triunfo de Ostos en Lima y cogida de Diamante Negro en Caracas

Caracas, 11.—Segunda corrida en la nueva plaza de Caracas, con un toro de Guayabita para el rejoneador Peralta, y seis de Peñuelas, para Dimante Negro, Miguel Báez «Litri» y Anselmo Liceaga. Lleno total, a pesar de la inseguridad del tiempo, debido a la expectación despertada por la presentación de «Litri».

Peralta tuvo una brillante actuación, por lo que dió varias vueltas al ruedo y saludó desde los medios.

Diamante Negro dió una vuelta al ruedo en su primero y fué cogido en su segundo al entrar a matar, recibiendo dos cornadas de pronóstico reservado, una en el cuello y otra en el tercio superior del muslo derecho. Le fueron llevadas las dos orejas a la enfermería.

«Litri» realizó una gran faena en el segundo, pero perdió las orejas por descabellar cuatro veces. Dió vueltas al ruedo con petición de oreja.

Volvió a entusiasmar en el quinto, que era difícil, escuchando una gran ovación.

El mejicano Liceaga, que lidió los dos peores bichos del encierro, escuchó ovaciones en ambos.—Efe.

GRAN TRIUNFO DE JAIME OSTOS EN LIMA

Lima, 11.—Ultima corrida de la feria del Señor de los Milagros. Toros de Huando, bravos.

Manolo Vázquez, discreto en su primero. En su segundo, hizo una gran faena, pero estuvo desafortunado con el estoque. (Ovación).

Paco Mendes hizo una valiente faena en su primero y perdió la oreja al matar mal. A su segundo le hizo una faena de aliño.

Jaime Ostos fué el triunfador de la tarde. Hizo dos grandes faenas y cortó las dos orejas de cada uno de sus enemigos, con petición de rabo. Fué sacado de la plaza en hombros y conquistó el trofeo del Cristo de los Milagros, que le será entregado mañana martes en un festival de beneficencia en favor de la Navidad del Niño peruano.—Efe.

Hoteles multados

Madrid.—Por la Dirección General de Turismo han sido impuestas las siguientes sanciones:

Multa de 3.000 pesetas a la «Residencia Villa Pilar», de Palma de Mallorca, por percepción de precios superiores a los legales.

Multa de 600 pesetas a la pensión Urrutia, de San Sebastián, por percepción de precios superiores a los legales.

MATERIAL DE OFICINAS, EN I. G. DIARIO-DIA

✝

LA SEÑORA

Doña Eleuteria García Rodríguez

Falleció en Sotillo de Boedo (Palencia)

El día 8 de Noviembre de 1957

A los 64 años de edad

Habiendo recibido los Santos Sacramentos y la Bendición de Su Santidad

— D. E. P. —

Su afligida hija Acilina Lombraña García; hijo político Angel Primo Primo; padre Valentín García Presa; hermano Julián García Rodríguez; hermanos políticos, sobrinos, primos y demás familia,

Suplican a sus amistades una oración por el eterno descanso de su alma.

M.C.D.2022